Управление культуры и организации досуга населения
администрации города Ульяновска
Муниципальное бюджетное учреждение культуры
“Централизованная библиотечная система”

Симбирская лира

Ульяновск
2016

Управление культуры и организации досуга населения
администрации города Ульяновска
Муниципальное бюджетное учреждение культуры
«Централизованная библиотечная система»

Симбирская лира

биобиблиографический указатель

Ульяновск
2016

ББК 83.3(2Рос=Рус)6
С37

Симбирская лира : биобиблиографический указатель / сост. Н.А. Асеева, Т.Т. Сидоркина ; авт. вступ. ст. О.Г. Шейпак ; ред. Е.В. Кувшинникова, Н.В. Марянин ; отв. за выпуск О.М. Слепова. – 2-е изд., перераб. и доп. – Ульяновск : S-Принт, 2016. – 161 с. : фото.

Биобиблиографический указатель «Симбирская лира» создан к 65-летию Ульяновского регионального отделения Союза писателей России.

В указатель включены имена писателей и поэтов, членов Ульяновского отделения Союза писателей с 1951 по 2015 годы.

Указатель содержит краткие биографические данные, список произведений писателей и поэтов, список литературы о жизни и творчестве, а также фотографии. Материал расположен в алфавитном порядке персоналий.

Биобиблиографический указатель адресован библиотекарям, педагогам, краеведам, студентам и всем тем, кто интересуется литературной жизнью нашего края.

© Муниципальное бюджетное учреждение культуры
«Централизованная библиотечная система»

На скамье позабытый букет,
Мощный тополь, поверженный ниц…
У Поэзии возраста нет,
У нее не отыщешь границ…

Виктор Малахов

Во благо родной словесности

Ульяновской писательской организации – 65 лет.

Ульяновская писательская организация была образована Постановлением секретариата Союза советских писателей от 25 июня 1951 года. Инициатором создания организации и ее вдохновителем был классик советской литературы Григорий Коновалов.

Г.И. Коновалов и был избран первым ответственным секретарем вновь созданной организации. Ульяновское областное отделение подчинялось правлению ССП СССР, в его основную задачу входила «помощь в творческой работе молодым авторам, поиск новых литературных талантов». До образования отделения Союза писателей в Ульяновске существовала литературная группа, которая и стала основой будущей организации.

В июне 2016 года Ульяновскому региональному отделению Союза писателей России исполнилось 65 лет. Ульяновская писательская организация прошла большой и сложный путь. У истоков создания творческого союза стояли Петр Бейсов, Василий Дедюхин, Николай Рябинин, Николай Краснов. В разные годы Ульяновское отделение Союза писателей России возглавляли Николай Благов, Анатолий Наумов, Евгений Мельников, Юрий Соколов, Владимир Марцинкевич, Светлана Матлина.

В советское время членство в Союзе писателей России обеспечивало трудовой стаж и давало возможность писателям полностью посвящать себя творчеству. В 90-е годы все изменилось. Изменился сегодня и статус организации, а значит, и ее цели. Если раньше целью Союза была финансовая, творческая и моральная поддержка литераторов, то теперь членство в Союзе писателей – это, скорее, не права, а обязанности.

Председатель Союза писателей России В.Н. Ганичев так сформулировал наши задачи: «Мерилом наших литературных дел должна стать любовь к России. Возлюбить Россию есть наша наипервейшая задача. И воспеть словом, возлюбить её в наших детях, в её языке и её культуре, в её народе и народной жизни. Мы ищем идеи, критерии, меру жизни, а мера должна быть одна: всё, что хорошо для России и её народов, объединённых опять же Россией, то и должно являться для нас самым важным».

Поэтому сегодня Союз писателей – это не карьерная площадка, не способ удовлетворения собственного тщеславия. Мы рассматриваем наш писатель-

ский Союз как общественную организацию, призванную сохранять лучшие традиции отечественной литературы, содействовать продвижению чтения и сохранению русского языка.

И, конечно, по-прежнему, неизменным остается одно, вступление в Союз писателей России – подтверждение профессиональной состоятельности автора.

В настоящее время в Ульяновской организации состоит 41 член Союза писателей России. Здесь есть представители г. Ульяновска и г. Димитровграда, р.п. Карсун, р.п. Сурское, р.п. Кузоватово, Ульяновского района.

Ульяновские писатели в лучших своих произведениях, в стихах и прозе утверждают общечеловеческие ценности, достойно продолжают традиции своих предшественников.

Свой вклад в литературу внесли наши писатели-фронтовики: Василий Дедюхин, Николай Левинтов, Юрий Грунин, Сергей Осипов, Евгений Ларин. След в современной литературе оставили романы и повести Евгения Мельникова, книги для детей Льва Фомина, исторические романы Николая Полотнянко, психологическая проза Виктора Сергеева, лирические эссе Лидолии Никитиной. Вслед за большим поэтом Николаем Благовым, на симбирской земле ярко прозвучали поэтические голоса Людмилы Бурлаковой, Андрея Пчелкина, Валерия Крушко, Анатолия Чеснокова, Светланы Матлиной, Елены Кувшинниковой, Виктора Малахова, Александра Лайкова, Николая Марянина, Анатолия Юмана, Валентины Тарават, Татьяны Эйхман, Александры Беловой и многих других.

В этом году молодой ульяновский прозаик Евгений Сафронов в номинации «Ученики Гончарова» стал лауреатом международной премии имени И.А.Гончарова-2016. Выросли и окрепли литераторы, «идущие вослед» старшему поколению писателей. Неоценимым ресурсом продвижения чтения является наш литературный журнал «Симбирскъ». В журнале печатаются произведения уже известных ульяновских писателей, а также начинающих литераторов, большие подборки посвящены районным литературным объединениям. Большой популярностью пользуется рубрика «Гость», где печатаются авторы из других регионов России.

В юбилейный год писательская организация запланировала и осуществляет много мероприятий по продвижению чтения, сохранению традиций и развитию отечественной классической и ульяновской литературы.

Большое внимание, по давней традиции, уделяется работе с молодыми авторами. Ульяновские писатели – активные участники и организаторы всех литературных мероприятий и акций.

В 2016 году шестеро ульяновских писателей отмечают свои юбилеи. Это Николай Марянин, Ольга Шейпак,Татьяна Эйхман, Лидолия Никитина, Валентина Тарават, Евгений Ларин, Раиса Кашкирова, Виктор Малахов.

Беседы о писателях нашего края и встречи с ульяновскими литераторами,

посвященные 65-летию Ульяновского регионального отделения Союза писателей России, проходят в муниципальных и школьных библиотеках.

Ульяновская писательская организация вышла с предложением поддержать инициативу Патриаршего совета по культуре по учреждению Общества русской словесности и создать региональное отделение Общества с целью укрепления единого культурно-образовательного пространства и развития лучших традиций отечественного гуманитарного образования. Ульяновск – родина И.А. Гончарова и Н.М.Карамзина, место пребывания великого А.С. Пушкина, и кому как не нам быть флагманами этих инициатив. Главным мероприятием должна стать международная конференция «Пушкин и Карамзин. Истоки русской словесности». Это начинание ульяновцев одобрил председатель Союза писателей России В.Н. Ганичев.

Ульяновское региональное отделение Союза писателей России держит высокую планку, заданную советскими писателями-классиками, стоявшими у истоков этой творческой организации.

Мы с благодарностью отнеслись к инициативе Централизованной библиотечной системы г. Ульяновска издать биобиблиографический указатель к 65-летию Ульяновской писательской организации. Содружество писателей, библиотек и читателей – та плодотворная связь, которая дает возможность воплощать самые смелые творческие проекты.

С пользою для Отечества и во благо родной словесности!

Ольга Шейпак,
Председатель Ульяновского регионального отделения
Союза писателей России

НОННА АЛИЕВА (р. 22.03.1952)

Нонна Викторовна Алиева родилась в городе Баку, окончила филологический факультет Азербайджанского государственного университета имени С.М. Кирова (1975). Преподавала русский язык в Каспийском высшем военно-морском училище, в 1990 году переехала в город Димитровград Ульяновской области. Работала корреспондентом газеты «Димитровград-Панорама» (1996–2009), неоднократно награждалась почётными грамотами и благодарственными письмами. Дипломант литературного конкурса «Новые имена» (1998, Саратов). Стихи публиковались в газетах «Димитровград-Панорама», «25 канал», «Общеписательская литературная газета» (Москва), журналах «Литературный Ульяновск» (2008), «День и ночь» (2011, Москва), «Черемшан», «Мономах», «Димитровград», в литературных сборниках Саратова и Ульяновска. Автор изданной в Димитровграде книги прозы «Убийство в стиле блюз» (1998) и поэтического сборника «Зазеркалье» (2002).

Член Союза писателей России (с 1998) и Союза журналистов России (с 2011).

Произведения Н.В. Алиевой

Алиева, Н.В. Убийство в стиле блюз : повести / Н.В. Алиева. – Димитровград : Поинт : Посад Мелекесс, 1997. – 44 с.

* * *

Алиева, Н. Восхождение : стихи / Н. Алиева // Черемшан. – 1999. – № 12. – С. 4-14.

Алиева, Н. Год без «Курска» / Н. Алиева // Димитровград-панорама. – 2001. – 11 авг. – С. 6.

Алиева, Н. «За тыщи миль, за сто веков вперёд…» : стихи / Н. Алиева // Литературный Ульяновск. – 2008. – № 2. – С. 194-195.

Алиева, Н. Казаков пожертвовал свой гонорар Спасо-Преображенской церкви / Н. Алиева// Димитровград-панорама. – 2001. – 23 окт. – С. 5.

Алиева, Н. Люди и страсти на сцене «Подиума»/ Н. Алиева // Димитровград-панорама. – 1996. – 19 марта.

Алиева, Н. Неравнодушный / Н. Алиева // Димитровград-панорама. – 2009. – 7 февр. – С. 13.

Алиева, Н. Подражания : пародии / Н. Алиева // Черемшан. – 2002. – № 4-6. – С. 16-17.

Алиева, Н. Последняя сказка Шахерезады : рассказ / Н. Алиева // Димитровград-панорама. – 1994. – 20 сент. – С. 6.

Алиева, Н. Прожить все жизни не дано… : стихи / Н. Алиева // Черемшан. – 1999. – № 5-6. – С. 54-56.

Алиева, Н. «Свечу мою не время загасило…» : откровенные стихи / Н. Алиева // Черемшан. – 1998. – Пробный номер (сент.). – С. 87-93.

ГАЛИНА АНИСИМОВА (р. 22.01.1958)

Галина Юзефовна Анисимова (Приходько) родилась в селе Бобровый Кут Большеалександровского района Херсонской области Украинской ССР. В детстве жила в семье бабушки в Вологде, школьные годы провела в городе Димитровграде Ульяновской области. Окончила отделение журналистики факультета общественных профессий Уральского политехнического института имени С.М. Кирова (ныне УГТУ имени Б. Н. Ельцина в Екатеринбурге). Трудилась в Ульяновске на строительстве УАПК, после окончания Ульяновского государственного университета работала психологом. Стихи начала писать с 11 лет. Публиковалась в газетах «Ульяновский комсомолец», «Вестник» (УлГУ), «Литературная газета», в журналах «Карамзинский сад», «Мономах», «Театр как театр», «Симбирскъ». Автор изданных в Ульяновске книг «Игры, в которые играют люди» (2006), «Мемуары юмористки» (2007), «На ноте сердца» (2008), «Иллюзион» (2013).

Член Союза писателей России.

Произведения Г.Ю. Анисимовой

Анисимова, Г.Ю. Игры, в которые играют люди… : стихи / Г.Ю. Анисимова. – Ульяновск : Типография Облучинского, 2006. – 39 с.

Анисимова, Г.Ю. Иллюзион : стихи / Г.Ю. Анисимова ; худож. Л. Нецветаев. – Ульяновск : Типография Облучинского, 2013. – 110 с. : ил.

Анисимова, Г.Ю. Мемуары юмористки / Г.Ю. Анисимова. – Ульяновск : Типография Облучинского, 2007. – 152 с.

Анисимова, Г.Ю. На ноте сердца… : стихи / Г.Ю. Анисимова. – Ульяновск : Типография Облучинского, 2008. – 98 с. : ил.

* * *

Анисимова, Г.Ю. Чтение мыслей : стихи / Г.Ю. Анисимова // Симбирскъ. – 2014. – № 7. – С. 69-70.

БОРИС АРЖАНЦЕВ (19.01.1929-27.01.2007)

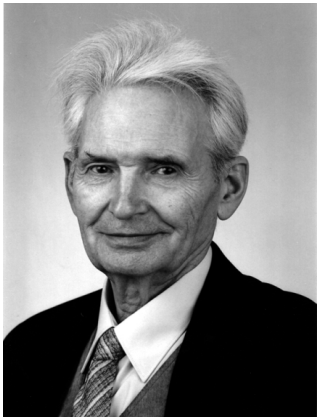

Борис Васильевич Аржанцев родился 19 января 1929 года в г. Сызрань Средневолжской (ныне Самарской) области. В 1955 году в городе Инзе Ульяновской области окончил вечернюю школу рабочей молодежи. Получил инженерно-строительное образование, работал по специальности в Кемеровской области. В 1965 году переехал в Ульяновск, работал главным инженером проектов в ГПИ-10. В 1980-м году окончил заочную аспирантуру при кафедре архитектуры Саратовского политехнического института.

Под его руководством проведены историко-архивные изыскания по Ленинской Мемориальной зоне, на основе его работ подготовлены проекты реставрации дома Шатрова, дома Языковых, здания Дворянского собрания и многих других зданий города.

Автор научных исследований по формированию историко-мемориальных заповедников в городах Ульяновске, Казани, Самаре, Уфе.

Аржанцев Б.В. оставил более 50 публикаций, включая книги: «Симбирский венок Пушкину», «От нищего до воеводы», «Кто есть кто в Симбирске второй половины 17 века», «Архитектурно-исторические образы Симбирска», «Генеалогический Свод России. Малая Родина. Симбирская ветвь родословной России». Работа по теме «Симбирская ветвь родословной России» получила высокую оценку Комитета по культуре Государственной Думы РФ в 1997 году. Его книга «Архитектурно-исторические образы Симбирска» была названа лучшей книгой 2003 года Союзом архитекторов России.

Звание почетного профессора УлГУ было присвоено Борису Васильевичу

Аржанцеву за проект «Симбирская ветвь родословной России». Член Союза писателей России с 2004 года. Имя Б.В. Аржанцева внесено в Российскую энциклопедию «Лучшие люди России».

Произведения Б.В. Аржанцева

Аржанцев, Б.В. Архитектурная летопись Симбирска : (вторая половина XVII-начало XX вв.) / Б.В. Аржанцев, М.Г. Митропольская. – Ульяновск : Симбирская книга, 1994. – 223 с.

Аржанцев, Б.В. Архитектурно-исторические образы Симбирска : архитектурное эссе) / Б.В. Аржанцев. – Ульяновск : Печатный двор, 2003. – 168 с. : ил. : фото. – Симбирская летопись).

Аржанцев, Б.В. Выдающиеся памятники истории и культуры города Симбирска / Б.В. Аржанцев. – Ульяновск : Дом печати, 2002. – 41с.

Аржанцев, Б.В. Генеалогический Свод России. Малая Родина. Город Сенгилей: посвящается 340-летию основания станичной слободы на месте современного города Сенгилея. Т.1 / Б.В. Аржанцев. – Ульяновск : Золотой ключ, 2006. – 700 с.

Аржанцев, Б.В. Генеалогический Свод России. Малая Родина. Симбирская ветвь родословной России. Город Инза. Т. 2 / Б.В. Аржанцев. – Ульяновск : Печатный двор, 2005. – 108 с.

Аржанцев, Б.В. От нищего до Воеводы или Кто есть Кто в Синбирске второй половины XVII века / Б.В. Аржанцев. – Ульяновск : Печатный двор, 2002. – 224 с.

Карсун - 350 / авт. текста Б.В. Аржанцев ; фото В. Шигаева. – Ульяновск : Дом печати, 1997.

Симбирск - Ульяновск : краеведч. справ.-путеводитель / авт.-сост. Б.В. Аржанцев, Т.П. Волошина [и др.]. – [Б. м.] : [б. и.], 1999. – 255 с.

Симбирский венок Пушкину и выдающиеся памятники истории и культуры города / авт. текста Б.В. Аржанцев. – Ульяновск : Дом печати, 1997. – 41 с.

* * *

Аржанцев, Б.В. Архитектура здания губернской гимназии / Б.В. Аржанцев // Сборник материалов научной конференции, посвящённой 190-летию Симбирской губернской гимназии (1809-1999). – Ульяновск, 1999. – С. 132-137.

Аржанцев, Б.В. Архитектурный роман / Б.В. Аржанцев // И.А. Гончаров : Материалы Международной конференции, посвящённой 185-летию со дня рождения И.А. Гончарова. – Ульяновск, 1998. – С. 296-301.

Аржанцев, Б.В. Воссоздание дома Карамзиных и скульптурной композиции главного фасада здания краеведческого и художественного музеев / Б.В. Аржанцев // Материалы первой научной конференции, посвящённой учёному и

краеведу С.Л. Сытину / Гос. ист.-мемориал. заповедник «Родина В.И. Ленина»-. – Ульяновск, 2004. – С. 32-35.

Аржанцев, Б.В. Гений или дух места Симбирска-Ульяновска / Б. В. Аржанцев // Традиция в истории культуры : сборник докладов и тезисов докладов II-й региональной конференции (февраль 2000). – Ульяновск : УлГУ, 2000. – С. 243-251.

Аржанцев, Б.В. Гений или дух места Симбирска-Ульяновска / Б.В. Аржанцев // Человек в культуре России : Материалы VI Всероссийской научно-практической конференции, посвящённой Дню славянской письменности и культуры. – Ульяновск, 1998. – С. 55-59.

Аржанцев, Б.В. Гончаровский мемориал / Б.В. Аржанцев // Симбирский вестник : историко-краеведческий сборник. – Вып. 1. – Ульяновск, 1993. – С. 123-132.

Аржанцев, Б.В. В. Историко-культурные обоснования концепции генеалогического памятника истории и культуры / Б. В. Аржанцев // Вестник Музея-мемориала В.И. Ленина. – Ульяновск, 2005. – Вып. 7. – С. 188-198.

Аржанцев, Б.В. Мемориальная архитектура Ульяновска во всемирной связи искусств / Б.В. Аржанцев // Сборник материалов научной конференции, посвящённой 190-летию Симбирской губернской гимназии (1809-1999). – Ульяновск, 1999. – С. 138-140.

Аржанцев, Б. В. Памятники военно-оборонного зодчества / Б. В. Аржанцев // Венец : историко-краеведческий альманах. – Ульяновск, 1991. – С. 154-162.

Аржанцев, Б.В. Пушкин и Симбирск / Б.В. Аржанцев // Человек в культуре России : Материалы VII Всеросссийской научно-практической конференции, посвящённой Дню славянской письменности. – Ульяновск, 1999. – С. 96-98.

Аржанцев, Б.В. Симбирская ветвь родословной России / Б. В. Аржанцев // Семья Ульяновской области : традиции и новации : сборник статей. – Ульяновск, 1995. – С. 43-51.

Аржанцев, Б.В. Этапы формирования и классификация Ленинской мемориальной зоны в Ульяновске / Б.В. Аржанцев // Материалы четвертой научной конференции, посвящённой ученому и краеведу С.Л. Сытину : [сб. докладов]. – Ульяновск, 2008. – С. 165-174.

* * *

Аржанцев, Б.В. Архитектурный роман / Б.В. Аржанцев // Мономах. – 1998. – № 2. – С. 6-9.

Аржанцев, Б.В. Беглый путевой рисунок Пушкина Симбирска / Б.В. Аржанцев // Аглая. – 1999. – № 22 (июнь). – С. 3.

Аржанцев, Б.В. Болезнь, которую он победил : беседа с архитектором Б. Аржанцевым / Б.В. Аржанцев ; беседу вела Н. Жидких // Народная газета. – 2004. – 30 июля. – С. 9.

Аржанцев, Б.В. Будущее нашего города : обсуждаем новую концепцию развития Ульяновска / Б.В. Аржанцев // Русский голос. – 1991. – 1 июня.

Аржанцев, Б.В. В стиле пламенеющей готики / Б.В. Аржанцев // Ульяновская правда. – 1994. – 2 февр. – С. 30.

Аржанцев, Б.В. Вдоль по Большой Саратовской / Б.В. Аржанцев // Ульяновская правда. – 1992. – 21 марта. – С. 9.

Аржанцев, Б.В. Возрождая облик «малой» Родины / Б. В. Аржанцев ; беседу вела Л. Берч // Ульяновская правда. – 1991. – 17 окт.

Аржанцев, Б.В. Градостроительные особенности нашего города / Б.В. Аржанцев // Ульяновская правда. – 1994. – 4 июня.

Аржанцев, Б.В. Градостроительный Иконостас / Б.В. Аржанцев // Православный Симбирск. – 1997. – 16 янв ; 6 февр.

Аржанцев, Б.В. Дворец мецената / Б.В. Аржанцев // Памятники Отечества. - Москва : Памятники Отечества. – Вып. 42. : Века над Венцом. – С. 65-68. : фото.

Аржанцев, Б.В. Доходный дом / Б.В. Аржанцев // Ульяновская правда. – 1994. – 26 марта.

Аржанцев, Б.В. Жемчужина Симбирска – Свято-Троицкий собор / Б.В. Аржанцев // Деловое обозрение. – 2003. – № 1. – С. 26.

Аржанцев, Б.В. Знаменитому архитектору Симбирска Ф.Е. Вольсову - 120 лет / Б.В. Аржанцев // Аглая. – 2000. – № 2 (янв). – С. 3.

Аржанцев, Б.В. Знаменитый Симбирский меценат / Б.В. Аржанцев // Православный Симбирск. – 1997. – 15 мая.

Аржанцев, Б.В. Кирха / Б.В. Аржанцев // Ульяновская правда. – 1994. – 2 апр.

Аржанцев, Б.В. Легенда об Исаакиевском колодце / Б.В. Аржанцев // Мономах. – 2004. – № 4. – С. 13.

Аржанцев, Б.В. Малая родина : очерк / Б.В. Аржанцев // Черемшан. – 2000. – № 6-7 (июнь-июль). – С. 148-152.

Аржанцев, Б.В. Не зная своего прошлого, мы не можем полноценно жить в настоящем / Б.В. Аржанцев // Новый Град Симбирск. – 2004. – 29 янв. – С. 3.

Аржанцев, Б.В. Памятник над волжским косогором / Б.В. Аржанцев // Волжский строитель. – 1993. – 14 янв.

Аржанцев, Б.В. Память родителей наших : [родословная вашей семьи – это и есть история нашего Отечества] / Б.В. Аржанцев // Мономах. – 1997. – № 4. – С. 15.

Аржанцев, Б.В. Пушкин и Симбирск / Б.В. Аржанцев // Аглая. – 1999. – № 14 (апр).

Аржанцев, Б.В. Раковина на волжском берегу / Б.В. Аржанцев // Ульяновская правда. – 1977. – 25 дек.

Аржанцев, Б.В. Родословная А.А. Любищева / Б.В. Аржанцев // Ульяновская правда. – 1995. – 29 апр.

Аржанцев, Б.В. Российская идея в архитектуре Симбирска / Б.В. Аржанцев //

Мономах. – 1995. – № 2. – С. 10-11.

Аржанцев, Б.В. Русская идея в архитектуре Симбирска / Б.В. Аржанцев // Град Симбирск. – 1995. – № 31. – С. 14.

Аржанцев, Б. В. «Сегодня я еду в Симбирск...» : [пребывание А.С. Пушкина в Симбирске] / Б. В. Аржанцев // Мономах. – 1999. – № 2. – С. 4-5.

Аржанцев, Б.В. Симбирские виды уступают в красоте немногим в Европе / Б.В. Аржанцев // Симбирский курьер. – 1991. – 27 июня.

Аржанцев, Б.В. Символ Симбирска / Б.В. Аржанцев // Аглая. – 1998. – № 23.

Аржанцев, Б. Тайны Гончаровского дома : [отрывок из книги «Архитектурно-исторические образы Симбирска», посвящённый истории гончаровской усадьбы] / Б. Аржанцев // Мономах. – 2012. – № 2. – С. 5.

Аржанцев, Б. В. Талантливый архитектор Симбирска / Б. В. Аржанцев // Жилищное строительство. – 1994. – № 10. – С. 13-16. : ил.

Аржанцев, Б.В. Троицкий собор - первое украшение города / Б.В. Аржанцев // Мономах. – 2002. – № 1. – С. 34-35.

Аржанцев, Б.В. Ульяновск и Афины - близнецы-братья? : мемориальная архитектура Симбирска во всемирной связи искусства / Б.В. Аржанцев // Град Симбирск. – 1996. – № 33.

Аржанцев, Б.В. Храм для души / Б.В. Аржанцев // Земля мелекесская. – 2004. – 4 июня. – С. 6.

Волшебная музыка архитектуры : по материалам Б.В. Аржанцева // Мономах. – № 1. – 1998. – С. 40-41.

* * *

По горячим следам памяти : семейная хроника, воспоминания современников, эссе / сост., авт. ряда глав и ред. сборника Л. К. Никитина. – Ульяновск : Печатный двор, 2009. - 288 с. : ил. : фото.

* * *

Аржанцев Борис Васильевич // Почётные граждане города Ульяновска. Золотая книга почёта города Ульяновска. – Ульяновск : Корпорация технологий продвижения, 2008. – С. 62. : фото.

Безденежных, А.В. Борис Васильевич Аржанцев / А.В. Безденежных // Симбирский контекст : Частная жизнь. Ч 2. / А.В. Безденежных, Д.А. Пиорунский. – Ульяновск : Дом печати, 2003. – С. 98-105.

Из тех, на ком земля держится... // Материалы четвертой научной конференции, посвящённой ученому и краеведу С.Л. Сытину : [сб. докладов]. – Ульяновск : Корпорация технологий продвижения, 2008. - С. 544-545.

Свешникова, О.А. Борис Васильевич Аржанцев / О.А. Свешникова // Кален-

дарь знаменательных дат. Ульяновская область : 2009 / Учён. архив. комиссия Ульян. обл. ; Ульян. обл. науч. б-ка им. В.И. Ленина. – Ульяновск, 2008. – С. 150–151.

* * *

Альфонская, Т. Два Ивана вернулись с войны : [генеалогия семьи Б.В. Аржанцева и Л.К. Никитиной] / Т. Альфонская // Народная газета. – 2014. – 30 апр. – С. 25.

Борис Аржанцев стал почётным профессором УлГУ // Симбирский курьер. – 2001. – 24 мая. – С. 2.

Борисова, Н. В числе лучших людей России : [известный ульяновский краевед и историк Борис Аржанцев включён во всероссийскую энциклопедию «Лучшие люди России»] / Н. Борисова // Вестник. – 2004. – 16 июля. – С. 3.

Гуркин, В. Романтик Симбирска : Борис Васильевич Аржанцев / В. Гуркин // Симбирский курьер. – 2007. – 30 янв. – С. 2.

Даранова, О. Он был «душой» Симбирска-Ульяновска / О. Даранова // Ульяновск сегодня. – 2012. – 3 февр. – С. 11.

Евдокимова, Л. Борис Аржанцев: «Я расшифровываю архитектуру города» / Л. Евдокимова // Аргументы и факты. – 2000. – 21 сент. – Прил. : с. 3. – (Аргументы и факты в Ульяновске).

Жигарина, Н. Быть ли «Родословной энциклопедии Симбирска»? / Н. Жигарина // Симбирский курьер. – 1997. – 12 июля. – С. 4–10. – (Город и власть).

И свеча бы родовая не угасла... : Центр краеведческой информации имени Бориса Васильевича Аржанцева открылся в Ульяновске на базе детской библиотеки №25 // Ульяновск сегодня. – 2015. – 23 янв. – С. 2.

Ильина, Л. Рай земной Бориса Аржанцева / Л. Ильина // Ульяновск сегодня. – 2009. – 23 янв. – С. 15.

К 340-летию Сенгилея : [Б.В. Аржанцев подготовил выпуск новой книги «Симбирская ветвь Родословной России», посвящённой Сенгилею] // Мономах. – 2006. – № 3. – С. 45.

Кравцова, Т. Книжное богатство / Т. Кравцова // Вестник. – 2010. – 12 нояб. – С. 3.

Морозова, И. Борис Аржанцев против Иванов, родства не помнящих / И. Морозова // Ульяновск сегодня. – 2000. – 15 дек. – С. 13.

Морозова, И. Ты памятник себе воздвиг? / И. Морозова // Вестник. – 1999. – 22 янв.

Никитина, Л. Почему ничего не случилось? : [Б.В. Аржанцев отстоял улицу Ленина в реконструкции города к 100-летию со дня рождения В.И. Ленина] / Л. Никитина // Народная газета. – 2014. – 23 июля. – С. 26.

Никитина, Л. Я своего суженого запрограммировала / Л. Никитина ; подг. Л.

Неклюдова // Ульяновская неделя. – 2000. – 27 сент. – С. 7.

Никифораки, Н. Страсть краеведа и отвага художника : [краевед Борис Аржанцев и художник Вера Чуенко] / Н. Никифораки // Ульяновская правда. – 2004. – № 22-24. – С. 23.

Новикова, Л. Юбилей краеведа : Б.В. Аржанцеву – 70 лет / Л. Новикова // Мономах. – 1999. – № 1. – С. 51.

Пехтерева, Л. Полсотни коробок культурного наследства / Л. Пехтерева // Симбирский курьер. – 2010. – 28 авг. – С. 13.

Премии Аванмарта – академику и краеведу // Симбирский курьер. – 1995. – 29 апр.

Савельева, О. Город глазами романтика / О. Савельева // Народная газета. – 2000. – 1 авг.

Савельева, О. Служил Симбирску, как настоящий рыцарь! : [Б.В. Аржанцев ; в Ульяновске открылся центр краеведческой информации имени Б.В. Аржанцева, созданный на базе детской библиотеки №25] / О. Савельева // Народная газета. – 2015. – 21 янв. – С. 21.

Сахаров, В. «Делайте добро, и всё у вас будет!» : [19 января 2014 года исполнилось 85 лет со дня рождения почётного гражданина Ульяновской области, архитектора, профессора УлГУ Б.В. Аржанцева] / В. Сахаров // Мономах. – 2014. – № 1. – С. 55.

Сахаров, В. Человек третьего тысячелетия / В. Сахаров // Симбирский курьер. – 2013. – 26 янв. – С. 13.

Свиридова, В. Орфей Симбирска : [о краеведе Б.В. Аржанцеве] / В. Свиридова // Вестник. – 1997. – 7 марта. – С. 1.

Сорокина, Г.П. Памяти Бориса Васильевича / Г. П. Сорокина // Генплан. – 2007. – 6 февр. – С. 2.

Сурская, Я. Роман с архитектурой : [в Каминном зале Дворца книги прошли чтения «Архитектурный роман Бориса Аржанцева»] / Я. Сурская // Вестник. – 2014. – 31 янв. – С. 7.

Тащаев, А. «Храмы старого Симбирска были его болью…» / А. Тащаев // Православный Симбирск. – 2007. – 14 февр. – С. 4.

Ученый, архитектор, краевед // Дыхание земли. – 2007. – 8 авг. – С. 28.

Шабалкин, А. Венценосный Аржанцев / А. Шабалкин // Симбирский курьер. – 2012. – 28 янв. – С. 13.

Юрьев, С. Истоки будущего - в прошлом. Лучшие черты предков - потомкам... / С. Юрьев // Аргументы и факты. – 2012. – 25 янв. – Прил.: с. 3. – (Аргументы и факты в Ульяновске).

ВЛАДИМИР АРТАМОНОВ (р. 14.05.1967)

Владимир Николаевич Артамонов родился в Ульяновске. Окончил филологический факультет Ульяновского государственного педагогического университета имени И. Н. Ульянова (1996) и аспирантуру Московского педагогического университета имени Н.К.Крупской (2001).Работал учителем в школах, вёл семинарские и лекционные курсы в высших учебных заведениях Ульяновска. В настоящее время – доктор филологических наук (2007), профессор, и. о. декана филологического факультета УлГПУ. Писать стихи начал в 1984 году во время службы в армии. Публиковался в журналах и альманахах «Карамзинский сад», «Гончаровская беседка», «Симбирскъ», «Золотая строфа». Автор поэтических сборников «Сказки гадкого утёнка» (2006) и «Стихафоризмы и поздравирши» (2013). Написал более 400 песен, большинство из которых на собственные стихи. Руководил литературным студенческим клубом «Поэтех» в УлГТУ, вместе со студентами выпустил два номера одноимённого альманаха. Член комиссии по продвижению русского языка и культуры при губернаторе Ульяновской области.

Член Союза писателей России.

Произведения В.Н. Артамонова

Артамонов, В.Н. Сказки гадкого утенка : поэзия / В. Н. Артамонов. – Ульяновск : Изд-во УлГТУ, 2006. – 112 с.

Артамонов, В.Н. Стихафоризмы и поздравирши : поэзия / В.Н. Артамонов. – Ульяновск : УлГТУ, 2012. – 76 с.

* * *

Артамонов, В.Н. Песня : стихи / В.Н. Артамонов // Симбирскъ. – 2015. – № 9. – С. 39.

Артамонов, В.Н. Стихи / В.Н. Артамонов // Карамзинский сад : литературно-художественный альманах. – 2010. – № 4. – С. 100-102.

АНАТОЛИЙ БАРМИН (1955-1998)

Бармин Анатолий Васильевич родился в 1955 году. Автор книг «Битва», «Дорога длиною в пятьдесят лет», «Красный жеребёнок», «Родом из «Шанхая». Член Союза писателей России, лауреат премии им. А. Неверова, присуждённой ему Ульяновской областной писательской организацией в 1992 году. Учителем в литературном творчестве считал ульяновского поэта Виталия Андреевича Масюкова, которому посвятил свою первую книгу. В феврале 1994 года был участником Первого Всероссийского совещания молодых писателей (Москва). Творчество А. Бармина было отмечено руководителями семинара. Молодого автора поддержал известный писатель Анатолий Николаевич Жуков, он же рекомендовал Анатолия Бармина для вступления в Союз писателей России.

Произведения А.В. Бармина

Бармин, А. Битва : рассказы / А. Бармин. – Ульяновск : Феникс, 1991. – 36 с.

Бармин, А. Дорога длиною в пятьдесят лет : очерк / А. Бармин. – Ульяновск, 1993. – 112 с.

Бармин, А. Красный жеребёнок / А. Бармин. – Ульяновск, 1991. – 74 с.

Бармин, А. Родом из «Шанхая» : рассказы, повесть / А. Бармин. – Ульяновск : Симбирская книга, 1993. – 90 с.

* * *

Бармин, А. Возвращение блудного сына : главы из романа / А. Бармин // Град Симбирск. – 1994. – № 6. – С. 14.

Бармин, А. Ночь императора Траяна : главы из романа / А. Бармин // Ульяновская правда. – 1994. – 13 авг. – С. 8-9.

Бармин, А. Ночь императора Траяна : глава из романа / А. Бармин // Карамзинский сад : сборник прозы и поэзии Ульяновских авторов. Вып. 4. – Ульяновск : Симбирская книга, 1997. – С. 43-52.

Бармин, А. Память о себе : рассказ / А. Бармин // Ульяновская правда. – 1992. – 26 сент. – С. 9.

Бармин, А. Я – есть! Штрихи к портрету Александра Полежаева / А. Бармин // Ульяновская правда. – 1993. – 30 окт.

* * *

Козлов, А. Бармин : ульяновский писатель А. Бармин принят в Союз писателей России / А. Козлов // Ульяновская правда. – 1994. – 16 февр.

Матлина, «Красный жеребёнок» : к выходу книги А. Бармина / С. Матлина // Ульяновская правда. – 1991. – 14 нояб.

Матлина, С. Просто первые зимние мухи : памяти Анатолия Бармина : [стихи] / С. Матлина // Ульяновская правда. – 1998. – 27 окт.

Мельник, В. «Шанхай, Шанхай…» : [о книге прозы Анатолия Бармина «Родом из Шанхая»] / В. Мельник // Ульяновская правда. – 1993. – 9 окт.

Никитина, Л. Анатолий Бармин и его «Битва» : к выходу сборника / Л. Никитина // Ульяновская правда. – 1991. – 29 мая.

Чесноков, А. Анатолию Бармину : [стихи] / А. Чесноков // Ульяновская правда. – 1998. – 27 окт.

ПЁТР БЕЙСОВ (17(04).10.1906- 23.09.1976)

Литературовед, кандидат филологических наук, член Союза писателей СССР.

Родился в селе Пешково Ростовского уезда (ныне Азовского района Ростовской области) в крестьянской семье. Начальное образование получил в церковно-приходской школе. Затем учился в Азовской школе, Кубанском педагогическом институте. В июле 1930 г. П.С. Бейсову присваивается квалификация педагога по русскому языку и литературе в трудовых школах 2-й ступени. Начал свою трудовую деятельность в качестве воспитателя детского приёмника. В 1940 г. П.С. Бейсов защитил диссертацию, ему была присвоена степень кандидата филологических наук. После окончания аспирантуры и защиты кандидатской диссертации П.С. Бейсов был принят на должность декана историко-филологического факультета Ульяновского государственного педагогического института имени И.Н.Ульянова. В 1941 г., в первые месяцы Великой Отечественной войны, Пётр Сергеевич Бейсов добровольцем вместе со своими студентами уходит на фронт. После тяжёлого ранения, полученного в боях за Сталинград, в 1943 г. возвращается в Ульяновск и приступает к работе в педагогическом институте.

Свыше сорока лет продолжалась педагогическая деятельность Петра Сергеевича Бейсова. Круг научных интересов П.С. Бейсова был широк: фольклор и древнерусская литература XVIII века; литературное краеведение; глубокие и

обстоятельные исследования творчества писателей-симбирян Н.М. Карамзина, И.А. Гончарова, С.Г. Скитальца. Пётр Сергеевич Бейсов – автор более двухсот научных трудов, в том числе монографий «И.А. Гончаров и родной край», «Свободное слово бессмертно». По его инициативе были организованы 1-я и 2-я Всесоюзные Гончаровские конференции в Ульяновске. П.С. Бейсов возглавлял городское общество охраны памятников, руководил литературным кружком в педагогическом институте, где выросли такие поэты, как Н. Краснов, Н. Благов, Н. Рябинин, В. Пырков, Е. Мельников, В. Дворянсков. Благодаря П.С. Бейсову были сохранены многие памятники истории и культуры, в частности, перенесена из зоны затопления Куйбышевского водохранилища могила поэтов Д.И. и Д.Д. Минаевых.

П.С. Бейсов был награждён орденом Отечественной войны 2-й степени, орденом Трудового Красного Знамени и тремя медалями. Имя Петра Сергеевича Бейсова носит школьный краеведческий музей литературы и искусства, открытый в июне 1979 г. в школе № 1 г. Новоульяновска.

Произведения П.С. Бейсова

Бейсов, П.С. Гончаров и родной край / П.С. Бейсов. – Куйбышев : Куйбышевское книжное издательство, 1960. – 195 с. : ил.

Бейсов, П.С. Гончаров и родной край / П.С. Бейсов. – Ульяновск : Ульяновская правда, 1951. – 133 с. : ил.

Бейсов, П.С. Памятка юного фольклориста : краткое метод. пособие по собиранию устного нар. творчества Ульян. обл. / П.С. Бейсов ; Ульян. обл. туристская станция ОблОНО. – Ульяновск, 1957. – 29 с.

Бейсов, П.С. Свободное слово бессмертно : из истории революц. литературы в старом Симбирске 1905-1912 гг. / П.С. Бейсов ; Ульян. обл. краеведч. музей им. И.А. Гончарова. – Саратов : Приволжское книжное издательство, 1966. – 196 с.

* * *

Бейсов, П.С. В.И. Ленин в народном творчестве родного края / П.С. Бейсов // Учёные записки / УГПИ. – Ульяновск, 1957. – Т. 12. – Вып. 1. – С. 249-290.

Бейсов, П.С. Валериан Николаевич Назарьев // Календарь знаменательных и памятных дат по Ульяновской области на 1965 год / Обл. б-ка - Дворец книги им. В.И. Ленина. – Ульяновск, 1965. – С. 45-48.

Бейсов, П. С. Воспоминания Н. Коншина о Боратынском : рукописные фонды Ульяновского областного Краеведческого музея имени И.А. Гончарова. Литературные материалы / П. С. Бейсов // Краеведческие записки. – Ульяновск, 1958. – Вып. 2. – С. 373-404.

Бейсов, П.С. А.М. Горький и наш край / П.С. Бейсов // Календарь знаменатель-

ных и памятных дат по Ульяновской области на 1968 год / Обл. б-ка - Дворец книги им. В.И. Ленина ; Ульян. обл. краеведч. музей им. И.А. Гончарова. – Ульяновск, 1968. – С. 12-15.

Бейсов, П.С. Горький и Симбирск / П.С. Бейсов // Учёные записки / УГПИ. – Ульяновск, 1959. – Т. 15. – Вып. 1. – С. 135-178.

Бейсов, П.С. «Губернская фотография» Д.Д. Минаева / П.С. Бейсов // Учёные записки / УГПИ. – Ульяновск, 1948. – Вып. 1. – С. 129-189.

Бейсов, П.С. Дмитрий Дмитриевич Минаев / П.С. Бейсов // Календарь знаменательных и памятных дат по Ульяновской области на 1965 год / Обл. б-ка — Дворец книги им. В.И. Ленина. – Ульяновск, 1965. – С. 45-48.

Бейсов, П.С. Дмитрий Николаевич Садовников : 120 лет со дня рождения / П.С. Бейсов // Славные даты : краеведческий календарь на 1967 год / Ульян. обл. б-ка - Дворец книги им. В.И. Ленина ; Ульян. обл. краеведч. музей им. И.А. Гончарова. – Ульяновск, 1967. – С. 46-49.

Бейсов, П.С. Заветный Лермонтов / П.С. Бейсов // Учёные записки / УГПИ. – Саратов, 1968. – Т. 20. – Вып. 1. – С. 45-81.

Бейсов, П.С. Заметки о Скитальце : (Горьковское влияние. «Гусляр») / П.С. Бейсов // Учёные записки / УГПИ. – Ульяновск, 1955. – Вып. 7. – С. 214-231.

Бейсов, П.С. Курс поэзии Владимира Раевского / П.С. Бейсов // Учёные записки / УГПИ. – Ульяновск, 1950. – Вып. 4. – С. 224-236.

Бейсов, П.С. Литературно-политическая борьба вокруг крепостных поэтов в первой половине XIXвека / П.С. Бейсов // Волжская новь. – Куйбышев, 1939. – Вып. 7. – С. 171-193.

Бейсов, П.С. Неопубликованный Раевский / П.С. Бейсов // Волжская новь. – Куйбышев, 1940. – Вып. 10. – С. 271-287.

Бейсов, П.С. Николай Михайлович Карамзин / П.С. Бейсов // Календарь знаменательных и памятных дат по Ульяновской области на 1966 год / Обл. б-ка - Дворец книги им. В.И. Ленина. – Ульяновск, 1966. – С. 56-60.

Бейсов, П.С. О литературной деятельности первоначальных учителей детей Ульяновых / П.С. Бейсов // Учёные записки / УГПИ. – Ульяновск, 1963. – Т. 18. – Вып. 3. – С. 156-179.

Бейсов, П.С. О литературно-политической борьбе с обломовщиной на родине И.А. Гончарова / П.С. Бейсов // И.А. Гончаров : к 65-летию со дня смерти (1891-1956) / Ульян. обл. краевед.музей им. И.А. Гончарова. – Ульяновск, 1956. – С. 5-21.

Бейсов, П.С. Общественно-политические взгляды В.Ф. Раевского / П.С. Бейсов // Учёные записки / УГПИ. – Ульяновск, 1953. – Вып. 5. – С. 425-562.

Бейсов, П.С. Сергей Тимофеевич Аксаков / П.С. Бейсов // Календарь знаменательных и памятных дат по Ульяновской области на 1966 год / Обл. б-ка - Дворец книги им. В.И. Ленина. – Ульяновск, 1966. – С. 31-33.

Бейсов, П.С. Творческий путь Владимира Раевского / П.С. Бейсов // Учёные

записки / УГПИ. – Ульяновск, 1950. – Вып. 4. – С. 177-223.

Бейсов, П.С. Устное народное творчество Ульяновской области / П.С. Бейсов // Литературный Ульяновск : альманах. – Ульяновск, 1949. – № 3. – С. 164-175.

Зональная научная конференция литературоведческих кафедр пед. институтов и университетов (5; 1968; Ульяновск). Научные доклады и сообщения литературоведов Поволжья : материалы конференции / Министерство просвещения РСФСР, Ульяновский государственный педагогический институт им. И.Н. Ульянова ; отв. ред. П.С. Бейсов. – Ульяновск : Областная типографии управления по печати, 1968. – 380 с.

К собирателям устного народного творчества Ульяновской области / Ульян. обл. Дом народного творчества ; сост. П. Бейсов. – Ульяновск : Ульяновская правда, 1950. – 8 с.

Памятные места города / А.И. Томуль, М.И. Никитин, А.Н. Блохинцев, П.С. Бейсов // Родной город Ильича. – Саратов, 1976. – С. 292-340 : фот.

Ульяновск – мой город родной : лит.-художественный сборник, посвящённый В.И. Ленину / сост. П. Бейсов. – Ульяновск : Ульяновская правда, 1950. – 64 с.

Ульяновск – родина В.И. Ленина : памятные места / авт-сост. П.С. Бейсов, М.Х. Валкин, И.В. Гуськов и др. – Ульяновск : Ульяновское книжное издательство, 1963. – 222 с. : ил.

* * *

Бейсов, П.С. Гончаров и родной край / П.С. Бейсов // Литературный Ульяновск : альманах. – 1948. – № 2. – С. 170-176.

Бейсов, П.С. «Из войны в жизнь» : [из фронтовых дневников П.С. Бейсова] / П.С. Бейсов ; подгот. Н. Гаврилова // Ульяновская правда. – 1999. – 14 сент. – С. 4.

Бейсов, П.С. Минаев и Симбирск / П.С. Бейсов // Мономах. – 2005. – № 4. – С. 44-45.

Бейсов, П.С. «Моему милому папе...» / П.С. Бейсов // Ульяновская правда. – 1976. – 8 окт. – С. 3.

Бейсов, П.С. Неизвестные стихи Садовникова / П.С. Бейсов // Литературный Ульяновск : альманах. 1947. – № 1. – С. 118-124.

Бейсов, П.С. Поэт-декабрист В.Ф. Раевский / П.С. Бейсов // Литературный Ульяновск : альманах. – 1947. – № 1. – С. 125-131.

* * *

Бейсов Пётр Сергеевич // Ульяновский государственный педагогический университет имени И. Н. Ульянова. – Ульяновск, 2008. – С. 201.

Бейсов Пётр Сергеевич // Чернов, М. В. Нашей великой Победе – 65! / М. Чернов. – Ульяновск, 2009. – С.130–136.

Из военных дневников П.С. Бейсова // Нам досталась на долю нелёгкая участь солдат / Департамент культуры и архивного дела Ульяновской обла-

сти ; ОГУ «Государственный архив Ульяновской области» ; сост. : Ю.В. Долгова, Н.А. Казаков, И.В. Курсанова и др. – Ульяновск : Артишок, 2010. – С. 18-28. : фото.

* * *

Алексеева, Ю. Воспоминания о декане / Ю. Алексеева // Мономах. – 1997. – № 2. – С. 30.

Благов, Н. Чистота сабельной стали : [о Петре Сергеевиче Бейсове] / Н. Благов // Ульяновская правда. – 1976. – 9 окт.

«Вспомним всех поименно...» : Ульяновские писатели-фронтовики : [П. Бейсов, Н. Краснов, В. Дедюхин, Г. Коновалов, Н. Рябинин, Н. Левитанов, И. Хмарский, М. Небыков, С. Осипов] // Симбирскъ. – 2015. – № 5. – С. 51-61.

Захарычева, Т. Пётр великий нашего краеведения / Т. Захарычева // Симбирский курьер. – 2008. –14 окт. – С. 7.

Пётр Сергеевич Бейсов (1906-1976) : [о крупном ульяновском литературоведе, писателе П.С. Бейсове] // Симбирскъ. – 2015. – № 5. – С. 51.

Пырков, В. Неопалимая купина : [из рассказа В. Пыркова о профессоре Бейсове] / В. Пырков // Мономах. – № 2. – 1997. – С. 31-32.

Родиноведение по Бейсову // Мономах. – 2006. – № 1. – С. 55–56.

Сафонов, В. Личность большого масштаба / В. Сафонов // Мономах. – 2001. – № 4. – С. 48.

Сомова, Л.А. Бейсов Пётр Сергеевич / Л.А. Сомова // Ульяновская-Симбирская энциклопедия : в 2 т. – Ульяновск, 2000. – Т. 1 : А-М. – С. 56-57 : фот.

Трофимов, Ж. А. На тернистом пути исследователя / Ж.А. Трофимов // Ульяновская правда. – 1996. – 5 окт.

АЛЕКСАНДРА БЕЛОВА (р. 26.07.1944)

Александра Георгиевна Белова родилась в селе Никулино Енисейского района Красноярского края, после школы трудилась ткачихой на комбинате. Окончила Сибирский технологический институт, работала в Омске младшим научным сотрудником исследовательского института, конструктором на Красноярском шинном и Димитровградском автоагрегатном (1969–1990) заводах. В 1974 году вступила в литобъединение «Черемшан» (Димитровград), первые стихи опубликовала в газетах «Знамя коммунизма» и «Автостроитель», где затем работала корреспондентом (1990–2005). Печаталась в областной периодике, в сборниках «День волжской поэзии», «Три встре-

чи», «Братская перекличка» (Львов), в альманахе «Поиск» (Москва). Автор книг стихов и прозы «Радужное окошко» (1995), «Клад» (2006), «Боль и радость моя» (1996, Москва), «Летом грядки и цветы, а зимою – санки» (2008), «Святой Гавриил, моли бога о нас» (2010), «Сквозь тучи прошлого столетья» (2010). Создатель и руководитель (2005–2013) поэтического объединения «Слово» в Димитровграде. Избиралась депутатом городского совета и членом местной общественной палаты. Ветеран творческой профессии (2012).

Член Союза писателей России и Союза журналистов России.

Произведения А.Г. Беловой

Белова, А.Г. «Боль и радость моя» : стихи, сонеты / А.Г. Белова. – Димитровград : Посад Мелекесс; Москва : Россия молодая, 1996. – 168 с. : ил.

Белова, А.Г. Летом грядки и цветы, а зимою санки… : стихи детям / А.Г. Белова. – Ульяновск : УлГТУ, 2008. – 19 с. : ил.

Белова, А.Г. Маме. Городу Минску : стихи / А.Г. Белова. – Саратов : Приволжское книжное издательство, 1984. – 56 с.

Белова, А. Святой Гавриил, моли Бога о нас / А. Белова ; рис. учащихся Детской школы искусств г. Димитровграда. – Димитровград : [Б. и.], 2010. – 28 с. : ил.

Белова, А.Г. Сквозь тучи прошлого столетья : стихи и рассказы / А.Г. Белова. – Ульяновск : УлГТУ, 2010. – 155 с.

* * *

Белова, А. Душа : стихи / А. Белова // Ульяновск сегодня. – 2008. – 4 июля. – С. 20.

Белова, А.Г. Ледоход. Березовый сок. Радуга : новеллы / А.Г. Белова // Симбирскъ. – 2014. – № 5. – С. 79.

Белова, А. Она нас видела : сказка / А. Белова // Димитровград-панорама . – 2010. – 21 дек. –С. 11.

Белова, А.Г. Отблески : новелла / А.Г. Белова // Ульяновская правда. – 1999. – 18 сент. – С. 13.

Белова, А. Свет : стихи / А.Белова // Карамзинский сад : литературно-художественный альманах. – 2010. – № 1-2. – С. 154-159.

Белова, А.Г. Тайну Байкала хранят небеса : эссе / А.Г. Белова // Симбирскъ. – 2015. – № 10. – С. 52-57.

Белова, А. «Уж скоро закончится век...» : стихи / А. Белова // Мономах. – 1998. – № 3.

Белова, А. Я шагаю по бездорожью : стихи / А. Белова // Димитровград-панорама. – 2001. –13 янв. – С. 13.

Белова, А. Яблоки мира : рассказ / А. Белова // Карамзинский сад : литературно-художественный альманах. – 2010. – № 1-2. – С. 89-90.

НИКОЛАЙ БЛАГОВ (2.01.1931-27.05.1992)

Благов Николай Николаевич родился в Ташкенте в крестьянской семье. В 1932 г. вместе с матерью, Евдокией Ивановной, приехал в д. Андреевку Чердаклинского района Ульяновской области, на родину отца. Окончил Крестово-Городищенскую среднюю школу. После окончания пединститута работал литсотрудником газеты «Ульяновский комсомолец», корреспондентом областного радиокомитета, редактором студии телевидения. В 1970-1976 гг. заведовал отделением поэзии журнала «Волга». В 1976-1983 гг. Н.Н. Благов был ответственным секретарём Ульяновской писательской организации. В 1983-1987 гг. был главным редактором журнала «Волга». Начал публиковать стихи с 1950 г.

В 1955 г. в Ульяновске издан первый сборник стихов Н.Н. Благова«Ветер встречный». Следующий сборник «Волга. Поэма и стихи» (1957) принёс поэту известность — он стал лауреатом Всесоюзного фестиваля молодёжи. Благов – автор 18 стихотворных книг. Наиболее значительны: «Глубинка» (1960), «Просыпаются яблони», «Имя твоё», «Звон наковальни», «Ладонь на ладони», «Поклонная гора» и др.

В 1983 г. за книгу стихов и поэм «Поклонная гора» Благову Н.Н. присвоено звание лауреата Государственной премии России имени М. Горького. Поэт скончался 27 мая 1992 г., похоронен в с. Крестово-Городище Чердаклинского района Ульяновской области.

Имя Благова носит Андреевская средняя школа, на которой установлена памятная доска. В Ульяновске на стене дома по ул. Матросова, № 5, где жил и работал поэт, установлена мемориальная доска. В 2010 г. имя Н.Н. Благова присвоено городской библиотеке № 15. В с. Андреевка Чердаклинского района в мае 2009 г. состоялся первый Благовский фестиваль. В 2012 г. Постановлением Правительства Ульяновской области была учреждена ежегодная областная поэтическая премия имени Н.Н. Благова. Премия учреждена в целях выявления и поддержки литературного творчества в Ульяновске и области, продвижения высокохудожественной поэзии родного края, а также в целях увековечения памяти ульяновского поэта Николая Благова. Первым лауреатом премии имени Н. Н. Благова стала поэт, член Союза писателей России Светлана Матлина.

Произведения Н.Н. Благова

Благов, Н. Было-не было : стихи и поэмы / Н. Благов. – Саратов: Приволжское книжное издательство, 1981. – 175 с.

Благов, Н.Н. Ветер встречный : стихи / Н. Благов. – Ульяновск:Ульяновская правда, 1955. – 63 с.

Благов, Н.Н. Волга: поэма и стихи / Н. Благов. – Ульяновск : Ульяновская правда, 1957. – 78 с.

Благов, Н.Н. Глубинка : стихи / Н. Благов. – Москва: Молодая гвардия, 1960. – 108 с.

Благов, Н. Денница / Н. Благов. – Ульяновск, 1959. – 47 с.

Благов, Н. Жар-слово : стихи и поэмы / Н. Благов; вступ. ст. В.И. Азанова. – Саратов : Приволжское книжное издательство, 1991. – 350 с.

Благов, Н. Звон наковальни : стихи и поэма / Н. Благов. – Москва : Современник, 1971. – 118 с.

Благов, Н. Имя твоё / Н. Благов. – Саратов : Приволжское книжное издательство, 1968. – 272 с.

Благов, Н.Н. Ладонь на ладони : стихи, поэмы / Н. Благов. – Москва : Советская Россия, 1973. – 173 с.

Благов, Н. Поклонная гора : поэмы / Н. Благов. – Ульяновск : Симбирская книга, 2002. – 224 с.

Благов, Н. Поклонная гора:стихи и поэмы / Н. Благов ; авт. вступ. ст. Н. Старшинов. – Москва : Современник, 1979. – 224 с. – (Б-ка поэзии «Россия»).

Благов, Н. Поклонная гора : стихи и поэмы / Н. Благов ; предисл. С. Викулова. – Саратов : Приволжское книжное издательство, 1975. – 175 с.: ил.

Благов, Н.Н. Просыпаются яблони : стихи / Н. Благов. – Саратов : Книжное издательство, 1963. – 131 с.

Благов, Н. Свет лица: избранное / Н. Благов ; вступ. ст. В. Кочеткова. – Москва : Молодая гвардия, 1981. – 174 с.: ил.

Благов, Н. Свияга / Н. Благов. – Ульяновск : Ульяновская правда, 1950. – 78 с.

Благов, Н. Створы: стихи / Н. Благов. – Саратов : Приволжское книжное издательство, 1985. – 239 с.

Благов, Н. Стихотворения / Н. Благов ; предисл. В. Кочеткова. – Москва : Советская Россия, 1977. – 192 с.

Благов, Н. Тракт. Петербург – Симбирск 1887 г. : поэма / Н. Благов. –Саратов : Приволжское книжное издательство, 1972. – 47 с.: ил.

Благов, Н. Тяжесть плода : стихи и поэмы / Н. Благов. – Ульяновск : Артишок, 2006. – 240 с.

* * *

Благов, Н. Кипрей. Лето. Омут. Лошади : стихи / Н. Благов // День волжской поэзии : сборник. – Саратов : Приволжское книжное издательство, 1983. – С. 6.

Благов, Н. Памятник. Было-не было. Пленные немцы : стихи / Н. Благов // Обелиски : сборник стихов. – Саратов : Приволжское книжное издательство, 1985. – С. 7.

Благов, Н.Н. Памятник ; Ровесники ; 22 июня ; «И только бы девчонке стать красивой…» : стихи / Н. Благов // Это наша Победа : сб. произведений о Великой Отечественной войне авторов Ульяновска и Ульяновской области. – Ульяновск, 2010. – С. 14–16.

Благов, Н.Н. Песнь великих лесов ; «Стволов берёзовых, радушных…» ; «Клич журавлиный – зов высокогорный…» ; Ледолом ; «Как скрытно в пойме!..» ; После заката ; «Сник костёр, затих, не дав согреться…» ; Свияга ; Лошади : стихи / Н. Благов // Её простая красота : охотничьи рассказы, стихи, очерки. – Саратов, 1974. – С. 7–16.

Благов, Н.Н. Стихи / Н.Н. Благов // С любовью трепетной… : Антология : путешественники, писатели и поэты о Симбирском – Ульяновском крае / сост. и ред. В.Н. Егоров. – Ульяновск : Корпорация технологий продвижения, 2005. – С. 247-256.

* * *

Благов, Н. В Жигулях. 22 июня : стихи / Н. Благов // Литературный Ульяновск. – 1953. – №6. – С. 148.

Благов, Н. В Жигулях: стихотворение : [из первых публикаций] / Н. Благов // Ульяновская, правда. – 1952. – 25 сент.

Благов, Н. Волга : поэма : [первая публикация поэмы «Волга»] / Н. Благов // Ульяновский комсомолец. – 1956. – 11 мая.

Благов, Н.Н. Гляжу на пойму с ястребиной кручи / Н.Н. Благов// Мономах. – 2010. – № 2. – С. 7.

Благов, Н. Голоса молодых : [«Голоса молодых» - рубрика в «Ульяновском комсомольце», которую вёл Н. Благов] / Н. Благов // Ульяновский комсомолец. – 1952. – 23 нояб.

Благов, Н. Жар-слово : стихотворения / Н. Благов // Симбирскъ. – 2014. – №12. – С. 6-12.

Благов, Н. «Зима стоит – такая россиянка…» : стихи / Н. Благов // Карамзинский сад : Литературно-художественный альманах. – 2010. – №4. – С. 145.

Благов, Н. Зима / Н. Благов // Ульяновск сегодня. – 2004. – № 9. – С. 12.

Благов, Н.Н. Ледолом / Н.Н. Благов // Мономах. – 2007. –№ 4. – С. 21.

Благов, Н. Лось на дороге : рассказ / Н. Благов // Ульяновская правда. – 1999. – 10 апр. – С. 13.

Благов, Н. Молодое слово «Из пламя и света». Размышляя о творчестве ульяновских литераторов / Н. Благов // Ульяновская правда. – 1986. – 23 окт.

Благов, Н. Наш Пластов : [статья на вручение А.А. Пластову Ленинской премии] / Н. Благов // Ульяновская правда. – 2016. – 22 апр.

Благов, Н.О Василии Дедюхине : [из очерка 1968 г. «Всем сердцем»] / Н. Благов // Симбирскъ. – 2015. – № 5. – С. 53.

Благов, Н. «Озноб осыпал снег с березы...» : стихотворение / Н. Благов // Симбирскъ. – 2015. – № 12. – С. 27.

Благов, Н. Пахнуло из дальнего леса : стихи / Н. Благов // Районные вести. – 1998. – 3 марта.

Благов, Н. Песнь великих лесов : стихи / Н. Благов // Ульяновская правда. – 1997. – 27 сент. – С. 16.

Благов, Н.Н. Песнь полозьев : стихи / Н. Благов// Литературный Ульяновск. – 2012. – Вып. 2. – С. 3-11.

Благов, Н. Покаяние гробокопателей. Второй Ленин : рассказы / Н. Благов // Град Симбирск. – 1996. – №12. – С. 14.

Благов, Н. Пол слова сказать : стихи / Н. Благов // Мономах. – 1998. – №2. – С. 47.

Благов Н. Поэзия занимает сердца : [статья о молодых поэтах Ульяновска] / Н. Благов // Ульяновский комсомолец. – 1951. – 25 окт.

Благов, Н. Ровесники : стихотворения / Н. Благов // Симбирскъ. – 2016. – № 1. – С. 14.

Благов, Н.Н. Русый ветер / Н. Благов // Слово. – 2002. – № 3. – С. 56–58.

Благов, Н.Н. Свияга / Н. Благов // Мономах. – 2003. – № 3. – С. 63.

Благов, Н. «Солнечное племя» : [рецензия на книгу В. Подгорнова «Солнечное племя»] / Н. Благов // Ульяновский комсомолец. – 1960. – 2 марта.

Благов, Н.Н. Старое гнездо / Н. Благов// Мономах. – 1995. – № 1. – С. 30.

Благов, Н. Стихи / Н. Благов // Карамзинский сад : сборник прозы и поэзии ульяновских авторов. Вып. 4. – 1997. – С. 129.

Благов, Н. Стихи / Н. Благов // Мономах. – 2001. – № 2. – С. 24.

Благов, Н. Стихи / Н. Благов // Симбирскъ. – 2015. – № 9. – С. 33.

Благов, Н. Трактористки войны : стихи / Н. Благов // Ульяновская правда. – 1996. – 25 мая. – С. 3.

Благов, Н. Улица Ленина : [первая публикация Н. Благова] / Н. Благов // Ульяновская правда. – 1950. – 12 янв.

Благов, Н. Чистота сабельной стали : [о Петре Сергеевиче Бейсове] / Н. Благов // Ульяновская правда. – 1976. – 9 окт.

* * *

Сарчин, Р. Николай Благов / Р. Сарчин. – Ульяновск : Регион-Инвест, 2008. – 258 с.

Трофимов, Ж. Николай Благов, поэт и гражданин. Биографический очерк / Ж. Трофимов. – Ульяновск : Симбирская книга, 2002. – 272 с. : ил.

* * *

Благов Николай Николаевич // Наши современники : библиогр. указ.с метод. рек. о писателях Ульян. обл. / Ульян. обл. б-ка Дворец книги им. В.И. Ленина ; сост. Л. В. Мурзина. – Ульяновск, 1981. – С. 5.

Жуков, А. Николай Благов / А. Жуков // Были Заволжья (Избранное). – Ульяновск, 2011. – С. 560.

Касович, С. «Будут в небо подниматься травы…». (Заметки о поэзии Николая Благова) / С. Касович // Наши современники : сборник критических статей. – Саратов : Приволжское книжное издательство, 1975. – С. 172.

Ковалёв, Д. Поэт Волги / Д. Ковалёв // Наедине с жизнью. – Москва, 1979. – С. 173.

Коновалов, Г. Русый ветер России / Г. Коновалов // Тугие крылья таланта : публицистика. – Саратов, 1975. – С. 208.

Материалы, посвящённые жизни и творчеству лауреата Государственной премии России Н.Н. Благову // В творческой мастерской учителя. Региональный компонент содержания образования. Вып. 2 / под.общ. ред. Р.И. Рябовой. – Ульяновск : РИМЦ РО, 2001. – 46 с.

Нецветаев, Л.Н. Читая Благова : стихи / Л. Нецветаев // Правда осени : стихи. – Ульяновск, 2010. – С. 118.

Рассадин, А. Национальные традиции в поэтическом наследии Николая Благова / А. Рассадин // Литература XI-XXI вв. Национально-художественное мышление и картина мира: материалы Междунар. науч. конф. (Ульяновск, 20-21 сент. 2006 г.) : ч. 1. – Ульяновск : УлГТУ, 2006. – С. 200.

Сарчин, Р. 70-80-е гг. в поэтической биографии Н.Н. Благова / Р. Сарчин // Гуманизация и гуманиторизация образования 21 века. – Ульяновск : УлГТУ, 2005. – С. 100.

Сарчин, Р. Мотив «клада» в лирике Н.Н. Благова / Р. Сарчин // Литература и культура в контексте христианства. Образы, символы, лики России : материалы международной научной конференции г. Ульяновск. 22-25 сентября, 2008 г. Ч. I. – Ульяновск : УлГТУ, 2008. – С. 117.

Сарчин, Р. Субъективная структура лирики Н.Н. Благова / Р. Сарчин // Про-

блемы взаимодействия эстетических систем реализма и модернизма: шестые Веселовские чтения. – Ульяновск : УлГПУ, 2006. – С. 114.

Старшинов, Н. Вступительное слово о Николае Благове / Н. Старшинов // Благов, Н. Поклонная гора : стихотворения и поэмы. – Москва : Советская Россия, 1984. – 176 с. – (Лауреаты Гос. премии РСФСР им. М. Горького).

Трошина, М.С. Примечания к стихотворениям ульяновских поэтов, публиковавшихся в газете «Ульяновская правда» (1943–1953) / М.С. Трошина // Краеведческие записки. – Ульяновск, 2006. – Вып. 12. – С. 188.

Шигабетдинова, Г. Цикл уроков по творчеству Н.Н. Благова. II кл : [лирика Н. Благова. Благов и Пластов] / Г. Шигабетдинова // Филологическое краеведение XX века : методическое пособие / под. ред. В.Н. Янушевского. – Ульяновск : УИПК ПРО, 2002. – С. 35.

* * *

Абдулина, О. «Нам не дано предугадать, как слово наше отзовётся…» : [Благов Н.Н.] / О. Абдулина // Симбирские губернские ведомости. – 2001. – 14 авг. – С. 4.

Азбукин, Р. Люди живут на планетах, поэты живут в мирах… / Р. Азбукин// Карамзинский сад : литературно-художественный альманах. – 2012. – № 1. – С. 142–144.

Бару, Л. Встречного ветра! : о новой книге Николая Благова «Ветер встречный» / Л. Бару // Ульяновская правда. – 1984. – 3 янв.

Благов, М. Отец. Наш корреспондент вспоминает о своём отце – самом известном ульяновском поэте XX века Николае Благове / М. Благов // Град Симбирск. – 1997. – № 44. – С. 6.

Благов, Н. Искусство живёт только правдой : [в Москве прошёл VIII съезд писателей СССР, от ульяновской писательской организации делегатом на этом съезде был Н. Благов] : интервью с лауреатом Государственной премий РСФСР Николаем Благовым / записала Н. Чернышёва // Ульяновская правда. – 1986. – 30 июля.

Благов, Н. Я счастлив и горд : [говорят писатели – лауреаты Государственных премий РСФСР] : интервью Николая Благова - лауреата Гос. премии за книгу стихов и поэм «Поклонная гора» // Литературная газета. – 1983. – 28 дек.

Благова, Л. «Не столь различны меж собой…» : [о дружбе поэта Н. Благова и прозаика Г. Коновалова] : беседа с вдовой поэта Л.И. Благовой / записала О. Шейпак // Мономах. – 2000. – №1. – С. 42.

Благова, Л. Жил на свете поэт : [о поэте Николае Благове]: беседа с женой поэта Лялей ИбрагимовнойБлаговой / записала С. Ямина // Симбирские губернские ведомости. – 1994. – 2 авг. – С. 2.

Бурдин, Л. Жар-слово мастера / Л. Бурдин // Симбирскъ : литературно-худо-

жественный альманах. –1994. – Вып. 4. – С. 4.

Бурдин, Л. Поэтический камертон : о деятельности Н. Благова как члена редколлегии молодёжного альманаха «Симбирск» / Л. Бурдин // Ульяновская правда. – 1992. – 6 июня. – С. 9.

Васюкова, О. «Жар-слово» на Долгой горе : [в Чердаклинском районе прошёл Благовский фестиваль «Жар-слово»] / О. Васюкова // Народная газета. – 2015. – 29 июля. – С. 21.

Венок Благову : стихи Т. Эйхман, А. Бунина, В. Масюкова, Г. Медведовского, Л. Нецветаева // Симбирскъ. – 2014. – №12. – С. 40.

«Венок поэту» : [Благовский вечер прошёл в библиотеке №15] // Ульяновская правда. – 1997. – 27 сент. – С. 16.

Викулов, С. «Падёт ли на душу тревога…» : о поэзии Николая Благова / С. Викулов // Наш современник. – 1969. – № 3.

Вспомнили Николая Благова : [в библиотеке №15 состоялась презентация литературно-музейной экспозиции, посвящённой Н. Благову] // Народная газета. – 2014. – 5 фев. – С. 26.

Государственная премия Благову Н. вручена за поэму «Поклонная гора» // Литературная Россия. – 1983. – 21 окт. – С. 4.

Даранова, О. «Жар-слово» поэта Николая Благова : [по страницам книг и публикаций] / О. Даранова // Симбирскъ. – 2014. – № 12. – С. 31-36.

Дворянсков, В. Весенняя душа : [70 лет Н. Благову] / В. Дворянсков // Ульяновская правда. – 2001. – 13 янв. – С. 12.

Дворянсков, В. Премия : творчество поэта Николая Благова / В. Дворянсков // Ульяновская правда. – 2000. – 12 авг. – С. 13.

Дворянсков, В. Убойная трава : творческий портрет Н. Благова / В. Дворянсков // Ульяновская правда. – 1998. – 18 февр.

Денисова, Э. Грустно и светло : [воспоминание о Николае Благове] / Э. Денисова // Мономах. – 2001. – № 2. – С. 25.

Дягилева, Л.К Николаю Благову пришли старые друзья : [мероприятие в библиотеке №15 имени Н.Н. Благова, посвящённое 85-летию со дня рождения Н.Н. Благова] / Л. Дягилева // Симбирскъ. – 2016. – № 1. – С. 19.

Дягилева, Л. «Как в собственную душу, я вас в деревню детства приглашу!...» : [в городской библиотеке №15 открылась музейная экспозиция, посвящённая Н. Благову] / Л. Дягилева // Ульяновск сегодня. – 2014. – 7 фев. – С. 15.

Ефимов, Н. VIII Благовский фестиваль «Жар-слово» прошёл в летних палаточных лагерях Чердаклинского района / Н. Ефимов// Симбирскъ. – 2015. – № 9. – С. 60.

Жуков, А. Привет Микулы Селяниновича : отрывки из очерка : [о Николае Благове] / А. Жуков // Мономах. – 2006. – № 4. – С. 50.

Жуков, А. Привет Микулы Селяниновича : [о поэте Н. Благове] / А. Жуков // Симбирскъ. – 2014. – № 12. – С. 23-30.

Жуков, А. Свет весеннего дня / А. Жуков // Слово. – 2002. – № 3. – С. 52.

«И хорошо, что полю нет конца» : [из воспоминаний Николая Романова о поэте Николае Благове] // Мономах. – 2015. – № 1. – С. 52.

К 85-летию поэта Николая Благова (1931-1992) : [биографическая справка] // Симбирскъ. – 2016. – № 1. – С. 13.

Козлов, А. Ломоносов нашего края : Николай Благов / А. Козлов // Ульяновская правда. – 2000. – 4 июля. – С. 4.

Козлов, А. Он умел чувствовать. Встречи с Николаем Благовым / А. Козлов // Ульяновская правда. – 1993. – 16 янв. – С. 8.

Кончев, С. Гимн человеку:о книге Жореса Трофимова «Николай Благов, поэт и гражданин» / С. Кончев // Ульяновская правда. – 2003. – № 190. – С. 4.

Кувшинникова, Е. Колокол Благова : [12 номер журнала посвящён замечательному поэту Николаю Благову (1931-1992)] / Е. Кувшинникова // Симбирскъ. – 2014. – № 12. – С. 3.

Кувшинникова, Е. Свет лица : к 70-летию поэта Николая Благова / Е. Кувшинникова // Районные вести. – 2001. – 27 янв. – С. 6.

Малые Благовские чтения : [15 января 2015 года в конференц-зале УлГПУ состоялись малые Благовские чтения «Поэт Николай Благов : личность и эпоха», которые были организованы централизованной библиотечной системой города ; в этот же день в библиотеке №22 выступил председатель фонда имени Лермонтова А. Парпара] // Симбирскъ. – 2015. – № 2. – С. 32-33.

Марянин, Н. Поэтические посвящения Благову : стихи Петра Мельникова / Н. Марянин // Симбирскъ. – 2014. – № 12. – С. 39.

Матлина, С. «Будешь Волгой - суда на себе понесёшь...» : [о Николае Благове] / С. Матлина // Симбирскъ. – 2014. – №12. – С. 37.

Матлина, С. Стихи : Николаю Благову / С. Матлина // Симбирскъ. – 2014. – №12. – С. 38.

Миндубаев, Ж. Соединённые берега : о новой поэме Н. Благова «Тяжесть плода» / Ж. Миндубаев // Ульяновская правда. – 1988. – 15 апр.

Парпара, А. «Поклонная гора» Николая Благова / А. Парпара // Мономах. – 2015. – № 2. – С. 48.

Полат, Н. Знаменитый поэт разжигал сердца читателей и …костры в квартире : Николай Благов / Н. Полат // Народная газета. – 2005. – 30 дек. – С. 6.

Пырков, В. Памяти поэта. Николай Благов / В. Пырков // Волга. – 1992. – № 5-6. – С. 3.

Романов, Н. «И хорошо, что полю нет конца…» : [Николай Благов, 1931-1992] / Н. Романов // Карамзинский сад : литературно-художественный альманах. – 2010. – № 4. – С. 138.

Романов, Н. …И полю нет конца : [Николай Благов] / Н. Романов // Диалог. – 2005. – № 3. – С. 14.

Рыбочкин, Э. Реквием военному лихолетью : [тема войны в творчестве Нико-

лая Благова] / Э. Рыбочкин // Мономах. – 2010. – № 1. – С. 46.

Савельева, О. Утром, родниковым, синим… : о книге Н. Благова «Поклонная гора» / О. Савельева // Народная газета. – 2002. – 31 июля. – С. 3.

Симбирцева, И. Апельсины от поэта : Николаю Благову 75 лет / И. Симбирцева // Ульяновск сегодня. – 2005. – 13 янв. – С. 16.

Тельнов, Б. Воспоминания о Николае Благове / Б. Тельнов // Литературный Ульяновск. – 2008. – № 3-4. – С. 177.

Трофимов, Ж. Художник и Поэт : [Николай Николаевич Благов и Аркадий Александрович Пластов] / Ж. Трофимов // Мономах. – 2006. – № 1. – С. 50.

Улица поэта Николая Благова // Симбирский курьер. – 1992. – 9 июля.

Чернышёв, В. Родники поэзии Николая Благова / В. Чернышёв // Симбирскъ. - 2014. – № 12. – С. 13-22.

Чесноков, А. С каплей серебряной в горле : [заметки автора о встречах с выдающимся ульяновским поэтом Н. Благовым] / А. Чесноков // Симбирскъ. – 2016. – № 1. – С. 16-17.

Читаем Благова // Ульяновская правда. – 2006. – 25 янв. – С. 7.

Шейпак, О. Открывая Благова : о новой книге Н. Благова «Тяжесть плода» / О. Шейпак // Народная газета. – 2007. – 3 апр. – С. 8.

Якубенкова, Э. «Русый ветер России» : [литературно-музыкальный концерт по поэтическим произведениям выдающегося ульяновского поэта Н. Благова прошёл 8 января в Камерном зале Дома музыки] / Э. Якубенкова // Симбирскъ. – 2016. – № 1. – С. 20-21.

ЛЮДМИЛА БУРЛАКОВА (ЕГОРОВА) (1953 – 1994)

Бурлакова Людмила Алексеевна родилась в селе Воскресенка Приморского края. Окончила Ташкентский государственный университет, работала в издательстве. В 1986 году приехала в Ульяновск, сразу влилась в литературный процесс города. Вела радиопередачи о местных поэтах и писателях. Участвовала в работе литературных объединений города. Приняла участие в совещании молодых литераторов в Москве. Работала редактором издательства «Симбирская книга».

Бурлакова Л. А. – поэт, чья жизнь без остатка была отдана возрождению отечественной словесности, литературной жизни Симбирского–Ульяновского края. Именно её стараниями был организован альманах «Карамзинский сад». В 1991 г. вышел первый номер журнала. При жизни она успела выпустить три сборника. Людмила Алексеевна – та-

лантливый поэт, ей удалось сплотить вокруг журнала писателей, художников, краеведов. Она была той душевной ниточкой, которая объединила поэтов, писателей, краеведов, поддержала в самом начале пути подающих надежды молодых литераторов. Людмила Бурлакова была редактором первой книги Виктора Малахова, редактором первой книги стихов Елены Кувшинниковой «Негромкий свет», которая вышла в 1991 году, редактором книги «Куколки ангелов» Светланы Матлиной.

Л.А. Бурлакова - автор шести поэтических сборников, в т.ч. «Янтарное зерно», «Семь озер», «Всю вселенную видно с креста» и др. Безвременно ушла в 1994 году. Член Союза писателей России.

Произведения Л.А. Бурлаковой (Егоровой)

Бурлакова, Л.А. Всю вселенную видно с креста : стихотворения, поэмы / Л.А. Бурлакова ; предисл. О. Шейпак. – Ульяновск : Караван, 2011. – 272 с.

Бурлакова, Л.А. Всю вселенную видно с креста : стихотворения, поэмы / Л.А. Бурлакова. – Ульяновск : Симбирская книга, 1993. – 224 с.

Егорова, Л. Семь озер : стихи / Л. Егорова. – Ташкент : Издательство литературы и искусства имени Гафура Гуляма, 1984. – 104 с.

* * *

Бурлакова, Л. Стихи / Л. Бурлакова // С любовью трепетной… : антология : путешественники, писатели и поэты о Симбирском – Ульяновском крае / сост. и ред. В.Н. Егоров. – Ульяновск : Корпорация технологий продвижения, 2005. – С. 393-394.

Бурлакова, Л. Челобитная рукотворного моря : стихи / Л. Бурлакова // Венец : историко-краеведческий альманах, 1991. – С. 176.

* * *

Бурлакова, Л. «Бьюсь веткою об оголённый провод…» : стихи / Л. Бурлакова // Ульяновская правда. – 1994. – 6 авг.

Бурлакова, Л. Волга-море : стихи / Л. Бурлакова // Мономах. – 2007. – № 4. – С. 21.

Бурлакова, Л. «Всю вселенную видно с креста...» : стихи / Л. Бурлакова // Ульяновск сегодня. – 2011. – 14 янв. – С. 12.

Бурлакова, Л. Голову церкви снесли : стихи / Л. Бурлакова // Карамзинский сад : литературно-художественный альманах. Вып. 2. – Ульяновск,1992. – С. 4.

Бурлакова, Л. Дорога к Храму. Карамзинский сад. Соловьёв овраг. Ангелу-хранителю. Муза Клио : стихи / Л. Бурлакова // Волжский строитель. – 1993. – 4

марта.

Бурлакова, Л. Женщинам : стихи / Л. Бурлакова // Ульяновская правда. – 1997. – 7 марта. – С. 9.

Бурлакова, Л. Золотое мое захолустье / Л. Бурлакова // Симбирскъ. – 2013. – № 3. – С. 50.

Бурлакова, Л. Из новых стихов / Л. Бурлакова // Ульяновская правда. – 1992. – 14 марта. – С.9.

Бурлакова, Л. Как в зеркале, в каждом лице : стихи / Л. Бурлакова // Мономах. – 1998. – № 2. – С. 46.

Бурлакова, Л. Карамзинский сад : стихи / Л. Бурлакова // Симбирскъ. – 2015. – № 9. – С. 35.

Бурлакова, Л. Между плотью и снегом : стихи / Л. Бурлакова // Карамзинский сад. – 2007. – № 1. – С. 4.

Бурлакова, Л. Моя кровушка, боли крошка : стихи / Л. Бурлакова // Районные вести. – 1997. – 13 мая.

Бурлакова, Л. Простая совесть человека… : стихи / Л. Бурлакова // Аглая. – 1997. – № 18. – С. 10.

Бурлакова, Л. Снежное Рождество : стихи / Л. Бурлакова. – Районные вести. – 1995. – 2 янв.

Бурлакова, Л. Стихи / Л. Бурлакова // Карамзинский сад : сборник прозы и поэзии ульяновских авторов. Вып. 4. – 1997. – С. 133-134.

Бурлакова, Л. Счастье хоть на полчаса... : стихи / Л. Бурлакова // Мономах. – 2007. – № 4. – С. 3.

Бурлакова, Л. Счастье хоть на полчаса. Царство Божье… запретно? Ложно? : стихи / Л. Бурлакова // Районные вести. – 1998. – 3 марта.

Бурлакова, Л. У памятника Н.М. Карамзину : стихотворения / Л. Бурлакова // Симбирскъ. – 2015. – № 11. – С. 27.

* * *

Богатов, А. Скорбь и гордость : [презентация книги Л. Бурлаковой «Всю вселенную видно с креста…»] / А. Богатов // Ульяновская правда. – 1994. – 26 нояб. – С. 8.

Дягилева, Л. «Я пришла из страны под названием Сердце» : [вечер памяти Л. Бурлаковой в библиотеке № 12] / Л. Дягилева // Жизнь и экономика. – 2008. – 1 авг. – С. 4.

Кувшинникова, Е. Каждый август может стать последним… : стихи Л. Бурлаковой / Е. Кувшинникова // Карамзинский сад : литературно-художественный журнал. – 2007. – № 1. – С. 198.

Матлина, С. Слово о Людмиле Бурлаковой / С. Матлина // Карамзинский сад : литературно-художественный журнал. – 2007. – № 1. – С. 195.

ИНГА ГААК (р. 02.02.1970)

Инга Альбертовна Гаак родилась в городе Мары Туркменской ССР, жила в гарнизоне на границе Узбекистана и Афганистана, среднюю школу окончила в Белоруссии (1987). Училась в Тартуском университете, играла в молодёжном театре. С 1993 года живёт в Димитровграде. Руководитель детского кукольного театра «Скоморохи» при Центральной детской библиотеке (с 2008), театра песни «Дарбука», библиотечного театра «Василёк» и детского клуба ремёсел «Фенечка» (с 2014). Автор сказок для детей и взрослых, повестей, рассказов, стихов и песен. Публиковалась в газетах и журналах «Димитровград-Панорама», «Черемшан», «Димитровград», «Соцгород-2000», «Караван», «Симбирск-Дизайн», в литературных альманахах «Соль на парусах», «Карамзинский сад», «Симбирскъ», «Казанский альманах». Участник I фестиваля поэзии Поволжья (Тольятти). Член редколлегии литературного приложения «Слово» (с 2006), участвовала в создании сборника «И слово наше отзовётся…». Один из организаторов фестиваля «Лопатинские чтения». Член жюри Всероссийского литературного детско-юношеского конкурса «День Енота» (с 2010), член редколлегии электронного детского журнала «Мавочки и Дельчики» (с 2011).

Член Союза писателей России.

Произведения И.А. Гаак

Гаак, И.А. Ксюша будет всегда : рассказ / И.А. Гаак // Карамзинский сад : литературно-художественный альманах. – 2010. – № 4. – С. 126-134.

Гаак, И. Летние сновидения : стихи / И. Гаак // Димитровград. – 2013. – 7 авг. – С. 9.

Гаак, И. Мания Снегурочки : рассказ / И. Гаак // Димитровград. – 2014. – 10 дек.– С.8.

Гаак, И. Память ветра : рассказ / И. Гаак // Димитровград . – 2013. – 10 апр. – С. 9.

Гаак, И. Побег / И. Гаак // Димитровград. – 2015. – 16 сент. – С. 8.

Гаак, И. Эхо и радуга : рассказ / И. Гаак // Димитровград. – 2012. – 12 дек. – С. 8.

Гаак, И. Я в красном платье! : рассказ / И. Гаак // Карамзинский сад : литературно-художественный альманах. – 2010. – № 1-2. – С. 276-285.

АБДУЛЛА ГАРИПОВ (7.01.1916-20.04.1999)

Гарипов Абдулла Касимович родился в городе Оренбурге в крестьянской семье. В 1930-х годах проходил срочную службу в Красной Армии. В 1940 г. поступил в Оренбургский педагогический институт, в ноябре 1941 ушёл добровольцем на фронт. До августа 1942 г. Гарипов А.К. принимал участие в боевых действиях в составе частей 2-й Армии Северо-Западного фронта. Дальнейшая жизнь Абдуллы Касимовича вплоть до 1974 г. была связана с Димитровградом. Почетный работник госбезопасности. Возглавлял 1-й спецотдел КГБ НИИАР, затем возглавил городской УКГБ. Боевые и трудовые дела А.К. Гарипова отмечены двумя орденами Отечественной войны, медалями «За отвагу», «За взятие Берлина», «За победу над Германией», «За трудовое отличие» и многими другими.

После службы А.К. Гарипов занялся писательской деятельностью, был председателем литобъединения «Черемшан». Член Союза писателей России. Автор двух книг: «Ильмень-озеро» (1983), «На всю твою жизнь» (1991).

Произведения А.К. Гарипова

Гарипов, А.К. Ильмень-озеро : повесть / А. К. Гарипов ; худож. Н. Горбунов. – Саратов : Приволжское книжное издательство, 1983. – 183 с.

Гарипов, А.К. На всю твою жизнь : повести / А.К. Гарипов. – Саратов : Приволжское книжное издательство, 1991. – 240 с.

* * *

Гарипов, А. Красные ботинки : рассказ / А. Гарипов // О ботинках, мечте и предательстве : сб. рассказов участников лит. конкурса «Проза – детям» / сост. В. Львова. – Саратов : [б. и.], 2000. – С. 143-150. – (Для детей и взрослых).

* * *

Гарипов, А. Возвращение : повесть / А. Гарипов ; вступ. ст. В. Гордеев // Черемшан. – 1998. – Нояб.-дек. – С. 65-94.

Гарипов, А. Красные ботинки : рассказ / А. Гарипов // Черемшан. – 1999. – № 3-4. – С. 60-65.

* * *

Гордеев, В. Л. Абдулла Гарипов / В. Л. Гордеев // Бери да помни : Мелекесские истории. – Димитровград : Посад-Мелекесс, 2000. – С. 335-340. : ил.

Лихарев, А.С. О службе чекистской / А.С. Лихарев // Невидимый фронт : подвиги чекистов-ульяновцев. – Ульяновск : Корпорация технологий продвижения, 2011. – С. 185-216.

Победа осталась за нами // Совершенно НЕ секретно : патриотический литературно-публицистический альманах. – Димитровград, 2010. – Вып. 8. – С. 3-6.

СЕРГЕЙ ГОГИН (р. 09.06.1964)

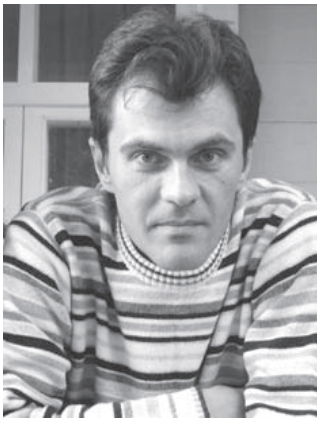

Сергей Владимирович Гогин родился в городе Уральске Казахской ССР (ныне Республика Казахстан). Окончил среднюю школу № 1 в Ульяновске (1981), Ульяновский политехнический институт(1986). Стихи начал писать на первых курсах института. С 1989 года – в журналистике. Работал на областном радио и телевидении, в городской газете «Симбирский курьер», вёл авторскую программу на FM-радио, работал в журнале «Журналистика и медиарынок» (Москва). В 1996 году окончил магистратуру в American Universityпо специальности «Журналистика и массовые коммуникации». Стихи и рассказы публиковались в ряде альманахов и журналов, таких как «Октябрь», «Нева», «Странник». Автор изданных в Ульяновске поэтических сборников «Колодцы снов» (2000) и «Ночь сторожей» (2008). Организатор литературной студии «Восьмёрка» в библиотеке №8 города Ульяновска.

Член Союза писателей России.

Произведения С.В. Гогина

Гогин, С.В. Колодцы снов : стихотворения / С.В. Гогин. – Ульяновск : Симбирская книга, 2000. – 78 с. : ил.

Гогин, С.В. Ночь сторожей : сборник стихов / С.В. Гогин. – Ульяновск : УлГТУ, 2008. – 128 с. : ил.

* * *

Гогин, С.В. Стихи / С.В. Гогин // Ульяновск сегодня. – 2004. – № 11. – С. 23.

* * *

Ильин, Е. И когда - нибудь все это тоже поймут : [стихи С. Гогина] / Е. Ильин // Симбирский курьер. – 2001. – 5 янв. – С.13.

Николаева, О. Сергей Гогин : «Женщины не должны ревновать к стихам» / О. Николаева // Вестник. – 2001. – № 19. – С. 14.

Титов, С. Конструктивная муза Сергея Гогина : [презентация в библиотеке № 8] / С. Титов // Ульяновск сегодня. – 2000. – 29 дек. – С.11.

Шайдулина, И. Талант - это поцелуй бога : [интервью с С. Гогиным] / И. Шайдулина // Аргументы и факты. – 2003. – № 14. – Прил. : с. 3. – (Аргументы и факты в Ульяновске).

Якимчев, Г. Пусть время колючей поземкой…: в свет вышла новая книга Сергея Гогина : [«Ночь сторожей»] / Г. Якимчев // Симбирский курьер. – 2008. – 28 февр. – С. 6.

ВАЛЕРИЙ ГОРДЕЕВ (24.01.1950-10.02.2013)

Гордеев Валерий Леонидович родился в г. Мелекесс (ныне Димитровград) Ульяновской области. Окончил историко-филологический факультет Казанского государственного университета (1976). Работал в Узбекистане, в Каракалпакской автономной республике, в Приаралье, возглавлял разные отделы газет и журналов, работал ответственным секретарем республиканского издания. Поэт, прозаик, переводчик, Гордеев В.Л. работал в редакциях и издательствах Советского Союза, публиковался в газетах, журналах, сборниках, антологиях и альманахах. Стихи, рассказы и очерки переведены на многие языки народов СССР.

После службы в армии участвовал в Димитровграде в создании на ДААЗе типографии и многотиражки «Автостроитель», затем – заведовал отделом районной газеты «Звезда» в Новой Малыкле. С августа 1991 года – заведующий Волжским агентством журнала «Россия молодая» (бывший ведомственный журнал «Нечерноземье»). В 1998-2004 гг. – главный редактор городского литературно-художественного и краеведческого журнала «Черемшан». В 2005 году работал главным редактором Елховской районной газеты в Самарской области. С 2006

года – председатель Димитровградского отделения Ульяновской областной писательской организации Союза писателей России. С декабря 2008 года – литературный редактор патриотического литературно-публицистического альманаха «Совершенно Не Секретно».

Гордеев В.Л. – автор книг «Маршальский жезл», «Черный собор», «Родство», «Доверие», краеведческих изданий «Бери да помни. Мелекесские истории» (2000 и 2012, Димитровград) и др. Дипломант городских и областных литературных конкурсов, лауреат литературных премий Узбекистана и Туркмении, молодёжного конкурса имени М. Горького, награждён Почётной грамотой ЦК ЛКСМ Узбекской ССР. Член Союза журналистов и Союза писателей России.

Произведения В.Л. Гордеева

Гордеев, В.Л. Бери да помни : Мелекесские истории : новеллы / В.Л. Гордеев. – Димитровград : Посад Мелекесс, 2000. – 368 с. : ил.

Гордеев, В.Л. Доверие : стихотворения и поэмы / В.Л. Гордеев. – Нукус : Каракалпакстан, 1982. – 63 с. : ил.

Гордеев, В.Л. Маршальский жезл : стихи / В.Л. Гордеев. – Нукус : Каракалпакстан, 1980. – 32 с.

Гордеев, В. Л. Мелекесские истории / В. Л. Гордеев. – Димитровград : Посад Мелекесс, 2010. – 319 с.

Гордеев, В. Л. Родство : стихи / В.Л. Гордеев. – Нукус : Каракалпакстан, 1985. – 45 с.

Гордеев, В.Л. Черный Собор : избранное / В.Л. Гордеев. – Димитровград : Посад Мелекесс, 1997. – 62 с. – (Литературный Димитровград. Поэзия).

* * *

Гордеев, В. Стихи / В. Гордеев // Беседка муз. – Ульяновск, 1999. – С. 251-254.

Гордеев, В. Две стороны одной медали : очерк / В. Гордеев // Совершенно НЕ секретно : патриотический литературно-публицистический альманах. – Димитровград, 2009. – Вып. 2. – С. 34-44.

Гордеев, В. Камень : стихи / В. Гордеев // Ульяновская словесность : начало XXI века : антология / сост. О. Г. Шейпак, Н. В. Марянин. – Ульяновск : Корпорация технологий продвижения, 2015. – С. 362-365.

Гордеев, В. Смерть красна на людском яру : стихи / В. Гордеев // С любовью трепетной… : путешественники, писатели и поэты о Симбирском – Ульяновском крае : антология / сост. и ред. В.Н. Егоров. – Ульяновск : Корпорация технологий продвижения, 2005. – С. 368-369.

Гордеев, В. Триптихи : стихи / В. Гордеев // Совершенно НЕ секретно : патриотический литературно-публицистический альманах. – Димитровград, 2009. – Вып. 2. – С. 82-101.

* * *

Гордеев, В. Борьба двух миров : новелла 14 / В. Гордеев // Димитровград-панорама. – 1994. – 22 окт.

Гордеев, В. В моей душе – любовь : новелла / В. Гордеев // Димитровград-панорама. – 1994. – 30 авг.

Гордеев, В. Крамола посадского масштаба : новелла 11 / В. Гордеев // Димитровград-панорама. – 1994. – 11 окт.

Гордеев, В. Личности в истории Мелекесса : новелла 6 / В. Гордеев // Димитровград-панорама. – 1994. – 17 сент. – С. 5.

Гордеев, В. Мелекессцы в боях за Родину : очерк / В. Гордеев // Черемшан. – 2000. – № 5 (май). – С. 3-9.

Гордеев, В. На переломе : стихи / В. Гордеев // Ульяновский комсомолец. – 1986. – 5 апр.

Гордеев, В. От Н. Языкова : стихотворение / В. Гордеев // Мономах. – 1998. – № 2. – С. 46.

Гордеев, В. «Паллада» Гончарова : стихи / В. Гордеев // Мономах. – 2002. – № 2. – С. 3.

Гордеев, В. Русским женщинам : стихи / В. Гордеев // Ульяновская правда. – 1985. – 30 июня.

* * *

Валерий Гордеев // Ульяновская словесность : начало XXI века : антология / сост. О. Г. Шейпак, Н. В. Марянин. – Ульяновск : Корпорация технологий продвижения, 2015. – С. 362.

Гордеев, В. Куда-куда писателю податься? : интервью поэта В. Гордеева / В. Гордеев ; беседовала И. Макарова // Знамя труда. – 1995. – 4 нояб.

ФЁДОР ГОРОБЦОВ (р. 28.07.1963)

Фёдор Андреевич Горобцов родился в посёлке Карачаганак Бурлинского района Уральской области Казахской ССР. Окончил Московский юридический институт (1989). Служил в прокуратуре Ульяновской области (1987–1990), в настоящее время – адвокат Ульяновской областной коллегии адвокатов. Стихи начал писать в школьном возрасте. Публиковался в газетах «Южный Урал», «Скифы», «Ульяновская правда», «Новый город», «Симбирский курьер», журналах и альманахах «Юность» (Москва), «Симбирский досуг», «Проспект», «Симбирский адвокат», «Ульяновская коммуналка»,

«Карамзинский сад» (Ульяновск). Автор изданных в Ульяновске поэтических сборников «Встреча с Фемидой» (2001) и «Дело. Не уголовное» (2008). Написал на свои стихи более 200 песен.

Член Союза писателей России. Живёт в Ульяновске.

Произведения Ф.А. Горобцова

Горобцов, Ф.А. Встреча с фемидой : сборник стихов / Ф.А. Горобцов ; вступ. ст. Г. Медведовского. – Ульяновск : Печатный двор, 2001. – 160 с.

Горобцов, Ф.А. Посвящения... / Ф.А. Горобцов. – Ульяновск : Печатный двор, 2009. – 320 с. : ил.

* * *

Горобцов, Ф.А. Бардовские песни : стихи / Ф.А. Горобцов // Ульяновская правда. – 1997. – 22 февр. – С. 13.

Горобцов. Ф. Во времена : стихи / Ф. Горобцов// Литературный Ульяновск : ежеквартальный журнал писателей. – 2006. – № 1. – С. 168-173.

Горобцов, Ф.А. Мост через Волгу : стихи / Ф.А. Горобцов // Ульяновская правда. – 1997. – 22 февр. – С. 13.

ВЛАДИМИР ДВОРЯНСКОВ (р. 15.11.1948)

Владимир Николаевич Дворянсков родился в деревне Екатериновка Сенгилеевского района Ульяновской области. Учился в школе в Сенгилее, где посещал поэтический кружок С. Осипова. Окончил историко-филологическое отделение Ульяновского педагогического института, преподавал русский язык в Таджикистане. Работал в газетах «Ульяновский комсомолец» и «Ульяновская правда», руководил литературным объединением «Надежда», был редактором областной детской библиотеки, заместителем редактора журнала «Мономах». В 1978 году вступил в члены Союза писателей СССР. Стихи публиковались в местной периодике, в альманахе «Поэзия» (Москва), в сборнике «Вечен куст рябиновый» (Ульяновск) и др.

Автор поэтических сборников «Осенние костры» (1976), «Водополь» (1978), «Свет июльских полей» (1982), «Утро будет ясным» (1986), «Ранний снег» (1989),

«Осенний праздник» (1993), «Летние часы» (1999),«Нужны ромашки для души» (2003), «В небе птичьих разлук» (2003), «Репетиция весны»(2004), «Переделкинские сосны» (2006), «Чистота и радость света» (2007), а также книг прозы и публицистики «Поклонение родникам» (1993), «Крылатые целители» (1997), «Время красных рябин» (1997), «Дорожный посох» (2003), «Винновская роща» (2003), «Родная сторона» (2007).

Произведения В.Н. Дворянскова

Дворянсков, В.Н. В небе птичьих разлук : стихотворения / В.Н. Дворянсков. – Ульяновск, 2003. – 184 с.

Дворянсков, В.Н. Винновская роща / В.Н. Дворянсков. – Ульяновск : Многопрофильный деловой центр, 2003. – 104 с. : ил.

Дворянсков, В.Н. Водополь : стихи / В.Н. Дворянсков. – Саратов : Приволжское книжное издательство, 1978. – 45 с.

Дворянсков, В.Н. Время красных рябин : рассказы / В.Н. Дворянсков. – Ульяновск : Дом печати, 1997. – 380 с. : портр.

Дворянсков, В.Н. Дорожный посох / В.Н. Дворянсков. – Ульяновск : Печатный двор, 2003. – 320 с.

Дворянсков, В.Н. Крылатые целители / В.Н. Дворянсков. – Ульяновск : Дом печати, 1997. – 286 с.

Дворянсков, В.Н. Летние часы : лирика / В.Н. Дворянсков. – Ульяновск : Симбирская книга, 1999. – 336 с.

Дворянсков, В.Н. Нужны ромашки для души : новые стихи / В.Н. Дворянсков. – Ульяновск, 2003. – 100 с.

Дворянсков, В.Н. Осенний праздник : стихи / В.Н. Дворянсков. – Ульяновск : Феникс, 1993. – 103 с.

Дворянсков, В.Н. Переделкинские сосны : сборник стихов / В.Н. Дворянсков. – Ульяновск : Симбирская книга, 2006. – 114 с.

Дворянсков, В.Н. Поклонение родникам : книга о святых, целебных источниках / В.Н. Дворянсков. – Ульяновск : Дом печати, 1993. – 64 с.

Дворянсков, В.Н. Ранний снег / В.Н. Дворянсков. – Саратов : Приволжское книжное издательство, 1989. – 94 с.

Дворянсков, В.Н. Репетиция весны : сборник стихотворений / В.Н. Дворянсков. – Ульяновск : Симбирская книга, 2004. – 150 с.

Дворянсков, В.Н. Родная сторона : повести, рассказы, очерки / В.Н. Дворянсков. – Ульяновск : Регион - Инвест, 2007. – 330 с.

Дворянсков, В.Н. Свет июльских полей : стихи / В.Н. Дворянсков ; [худож. Н. Каменская]. – Саратов : Приволжское книжное издательство, 1982. – 40 с. : ил.

Дворянсков, В.Н. Сенгилеевские горы : стихи / В.Н. Дворянсков. – Ульяновск : Корпорация технологий продвижения, 2003. – 192 с.

Дворянсков, В.Н. Утро будет ясным / В.Н. Дворянсков. – Саратов : Приволжское книжное издательство, 1986. – 79 с.

Дворянсков, В.Н. Чистота и радость света : стихи / В.Н. Дворянсков. – Ульяновск : Вектор-С, 2007. – 153 с.

* * *

Дворянсков, В. В небе птичьих разлук : стихи / В. Дворянсков // Ульяновская правда. – 2003. – 10 янв. – С. 18.

Дворянсков, В.Н. Все это памятно и свято : стихи / В.Н. Дворянсков // Литературный Ульяновск : ежеквартальный журнал писателей. – 2010. – № 3. – С. 94-101.

Дворянсков, В. Голоса на рассвете : лирика / В. Дворянсков // Ульяновская правда. – 2000. – 12 февр. – С. 13.

Дворянсков, В. Дорога : стихи / В. Дворянсков // Ульяновская правда. – 2000. – 18 марта. – С. 12.

Дворянсков, В. Летит одинокая птица : стихи / В. Дворянсков // Ульяновская правда. – 2001. – 17 марта. – С. 12.

Дворянсков, В. Над Волгой медленно светало... : стихи / В. Дворянсков // Мономах . – 2010. – № 1. – С. 5.

Дворянсков, В. Настала глухая пора : стихи / В. Дворянсков // Ульяновская правда. – 1999. – 13 нояб. – С. 12.

Дворянсков, В. Не дымятся дали... : стихи / В. Дворянсков // Ульяновская правда. – 2005. – 6 мая. – С. 22.

Дворянсков В. Не прикоснись, не тронь, не потревожь... : стихи / В. Дворянсков // Мономах. – 2006. – № 1. – С. 54.

Дворянсков, В. Памяти Николая Благова : стихи / В. Дворянсков // Мономах. – 1995. – № 1. – С. 30.

Дворянсков, В. Последняя телеграмма : рассказ / В. Дворянсков // Ульяновская правда. – 2000. – 13 мая. – С. 12.

Дворянсков, В. Раздолье нынче здесь снегам... : стихи / В. Дворянсков // Мономах. – 2004. – № 4. – С. 26.

Дворянсков, В. Родники : стихи / В. Дворянсков // Мономах . – 2010. – № 2. – С. 7.

Дворянсков В. Светла душа Отечества, светла! : стихи / В. Дворянсков // Симбирскъ. – 2014. – № 12. – С. 42-47.

Дворянсков, В.Н. Стихи / В.Н. Дворянсков // Симбирскъ. – 2015. – № 9. – С. 41.

Дворянсков, В.Н. «Тропка, словно бы стежок…» : стихотворение / В.Н. Дворянсков // Симбирскъ. – 2015. – № 12. – С. 27.

* * *

Кириллов, В. На всю долгую жизнь : [о Дворянскове] / В. Кириллов // Ульяновская правда. – 1994. – 2 февр

Колпакова, Л.С. Проблема нравственных ценностей в прозе В.Н. Дворянскова / Л.С. Колпакова // Филологическое краеведение. XX век. – Ульяновск , 2002. – С. 65-72.

«Крылатые целители» прилетели : [вышла в свет книга В. Дворянскова «Крылатые целители»] // Симбирские губернские ведомости. – 1997. – 15 мая.

Мальцева, Л. И длится, длится исповедь души…: к 50-летию Ульяновского поэта, члена Союза писателей России В. Дворянскова / Л. Мальцева // Жизнь и экономика. – 1998. – 27 нояб. – С. 6.

Мальцева, Л. Проза поэта : [о новых книгах В. Дворянскова] / Л. Мальцева // Ульяновская правда. – 1998. – 1 апр.

Обзор стихов В. Дворянскова // Ульяновская правда. – 1984. – 10 февр.

Чесноков, А. Родина : [о Дворянскове] / А. Чесноков // Ульяновская правда. – 1994. – 5 апр.

ВАСИЛИЙ ДЕДЮХИН (22.12.1907-27.02.1983)

Дедюхин Василий Аполлонович родился в г. Сарапул Вятской губернии (ныне Удмуртской Республики) в семье рабочего. В 1940 году окончил Куйбышевский учительский институт. Участник Великой Отечественной войны, награждён орденом Красной Звезды и боевыми орденами. В боях под Вязьмой был тяжело ранен и контужен.

Драматург, прозаик, член Союза писателей СССР. Литературный дебют Дедюхина В.А. состоялся в 1937 году в альманахе «Волжская новь». В послевоенные годы произведения автора печатали журналы «Волга», «Театр», «Смена», «Урал» и др. В.А. Дедюхин – автор книг «Глубокий дол», «Всем сердцем», «Драгоценный дар» и др. В 1973 году опубликовал автобиографическую повесть «Страницы дней листая». Пьеса «Нет прекрасней назначенья» о семье Ульяновых была поставлена на сцене Ульяновского драматического театра. С 1945 года был председателем Ульяновского областного комитета по радиовещанию. В 1960-1967 гг. – ответственный секретарь Ульяновского областного отделения Союза писателей СССР.

Произведения В.А. Дедюхина

Дедюхин, В.А. Апрельский ливень : повесть / В.А. Дедюхин. – Ульяновск : Ульяновское книжное издательство, 1963. – 168 с. : ил.

Дедюхин, В. Всем сердцем : повесть / В. Дедюхин. – Ульяновск : Ульяновская правда, 1949. – 96 с.

Дедюхин, В. Глубокий дол и другие рассказы / В. Дедюхин. – Ульяновск : Ульяновская правда, 1946. – 98 с.

Дедюхин, В.А. Дочери : комедия в 3 д., 4 карт. / В.А. Дедюхин. – Ульяновск : Ульяновское книжное издательство, 1959. – 71 с.

Дедюхин, В.А. Драгоценный дар : пьеса и рассказы / В.А. Дедюхин. – Ульяновск : Ульяновская правда, 1957. – 126 с.

Дедюхин, В. А. Краски Прислонихи : (очерк о художнике А. А. Пластове) / В.А Дедюхин. – Саратов : Приволжское книжное издательство, 1970. – 102 с. : ил.

Дедюхин, В.А. Лавровый венок : пьеса в 1 д. / В.А. Дедюхин ; [режиссёрские примеч. О. Ремеза]. – Москва : Советский писатель, 1961. – 20 с. : ил.

Дедюхин, В.А. На самом краю : рассказы / В.А. Дедюхин ; ил. В.Г. Новикова. – Саратов : Приволжское книжное издательство, 1968. – 94 с. : ил.

Дедюхин, В.А. Ночная депеша : рассказы / В.А. Дедюхин. – Ульяновск : Книжное издательство, 1961. – 60 с. – (Маленькая библиотечка).

Дедюхин, В. Одноактные пьесы / В. Дедюхин ; Ульян. обл. упр. культуры, Обл. дом нар. творчества. – Ульяновск, 1957. – 31 с.

Дедюхин, В.А. Страницы дней листая… : повести и рассказы / В.А. Дедюхин. – Москва : Современник, 1977. – 255 с. – (Новинки «Современника»).

Дедюхин, В.А. У переправы : комедия в 1 д. / В.А. Дедюхин ; [режис. примеч. В.Н. Токарева]. – Москва : Советская Россия, 1962. – 23 с. : ил.

* * *

Дедюхин, В. Вальс Джульетты : рассказ / В. Дедюхин // Карамзинский сад : сборник прозы и поэзии ульяновских авторов. Вып. 4. – 1997. – С. 138-139.

Дедюхин, В. Весенний шум : комедия / В. Дедюхин // Литературный Ульяновск : литературно-художественный альманах. – 1953. – № 6. – С. 50.

Дедюхин, В. Всем сердцем : повесть / В. Дедюхин // Литературный Ульяновск : литературно-художественный альманах. – 1948. – № 1. – С. 74-95.

Дедюхин, В. Кленовые листья : рассказ / В. Дедюхин // Мономах. – № 2. – 2008. – С. 53. – фот.

Дедюхин, В. На Волге : рассказ / В. Дедюхин // Литературный Ульяновск : литературно-художественный альманах. – 1948. – № 2. – С. 83.

Дедюхин, В. Трагедия на опушке леса : [из книги «Краски Прислонихи»] / В. Дедюхин // Симбирскъ. – 2015. – № 5. – С. 53-54.

* * *

Рабинович, Ц. Дедюхин Василий Апполонович / Ц. Рабинович // Ульяновская-Симбирская энциклопедия. В 2 т. Т. 1. – Ульяновск, 2000. – С. 160-161.

* * *

Благов, Н. Всем сердцем : [о пьесе В. Дедюхина «Нет прекрасней назначенья»]

/ Н. Благов // Ульяновская правда. – 1968. – 20 дек.

Благов, Н. О Василии Дедюхине : [из очерка 1968 г. «Всем сердцем»] / Н. Благов // Симбирскъ. – 2015. – № 5. – С. 53.

«Вспомним всех поименно...» : Ульяновские писатели-фронтовики : [П. Бейсов, Н. Краснов, В. Дедюхин, Г. Коновалов, Н. Рябинин, Н. Левитанов, И. Хмарский, М. Небыков, С. Осипов] // Симбирскъ. – 2015. – № 5. – С. 51-61.

Дворянсков, В. Серебряная нить / В. Дворянсков // Ульяновская правда. – 1998. – 12 сент. – С. 13.

В.А. Дедюхин // Ульяновская правда. – 1983. – 1 марта.

Дедюхин, В.А. Писатель, журналист : беседа с писателем В.А. Дедюхиным / В. А. Дедюхин ; записал Л. Малинин // Ульяновская правда. – 1978. – 21 дек.

Денисова, Э. Поговори со мной о пустяках… Письмо в прошлое : [о Василии Дедюхине] / Э. Денисова // Мономах. – 2008. – № 2. – С. 52.

Петров, В. Политрук / В. Петров // Ульяновский комсомолец. – 1975. – 18 мая.

Рабинович, Ц. Журналист, писатель, драматург : биографический очерк и публикации к 80-летию со дня рождения В.А. Дедюхина / Ц. Рабинович // Ульяновская правда. – 1987. – 19 дек.

Учитель, журналист, писатель : Дедюхин Василий Апполонович // Писатели нашего края – детям и юношеству : библиографический указатель : вып. 2 / Ульян. обл. б-ка для детей и юношества, информационно-библиограф. отдел. – Ульяновск : Артишок ; Самара : Самарское книжное издательство, 2006. – С. 83-92.

ГЕННАДИЙ ДЁМИН (22.01.1939-10.10.2010)

Дёмин Геннадий Иванович родился в Оренбургской области, с 1943 года жил в Ульяновске. С 19 лет работал в средствах массовой информации Ульяновской области. Свой трудовой путь начал литературным сотрудником редакции газеты «Ульяновский комсомолец», впоследствии был заведующим отделом редакции, ответственным секретарем и три года – редактором областной молодежной газеты. Здесь в полной мере проявились его отменные организаторские и творческие способности.

Геннадий Иванович возглавлял также редакции газет «Ульяновская неделя» и «Волжский строитель». В 1971 году Дёмин Г.И. окончил литературный институт им. Горького по специальности «литературный работник». С

июля 1985 года по март 1991 года работал заместителем председателя областного комитета по телевидению и радиовещанию. Затем более восьми лет своей жизни Дёмин Г.И. отдал работе в пресс-службах Ульяновского облисполкома и администрации области. Дёмин Г.И. – член Союза журналистов с 1963 года. Многие десятилетия активно участвовал в деятельности регионального отделения Союза журналистов, дважды избирался председателем его правления, много внимания уделял работе с молодыми журналистами.

Писатель и журналист, Геннадий Иванович Дёмин являлся одним из основателей журнала «Литературный Ульяновск». Затем работал в журнале заместителем главного редактора. Геннадий Иванович был членом Союза писателей России, в 2006-2008 годах – руководителем областной организации Союза писателей России. Автор произведений: «Злоключения принца», «Мать», «Ищу себя», «Предсказание», «Сердце солдата», «В масштабах Вселенной», «Галагоза и киоскерша». Последние его книги называются «Перекрои судьбину» (2005) и «Отходчивые сердца» (2008).

За добросовестный труд, высокий профессионализм, весомый вклад в развитие региональных средств массовой информации Дёмин Геннадий Иванович награжден почётными грамотами Гостелерадио СССР и ЦК профсоюза работников культуры, Благодарственным письмом и Почётной грамотой губернатора Ульяновской области.

Произведения Г.И. Дёмина

Дёмин, Г.И. Отходчивые сердца : рассказы / Г.И. Демин. – Ульяновск : УлГТУ, 2008. – 110 с.

Дёмин, Г. Перекрои судьбину : рассказы / Г.И. Демин. – Ульяновск : Золотой ключ, 2005. – 48 с. : ил.

* * *

Дёмин, Г. Рождение и смерть : отрывок из повести / Г. Дёмин // Ульяновская словесность : начало XXI века : антология / сост. О. Г. Шейпак, Н. В. Марянин. – Ульяновск : Корпорация технологий продвижения, 2015. – С. 171-175.

* * *

Дёмин, Г. Галагоза и киоскерша : рассказ-быль / Г. Дёмин // Симбирскъ. – 2015. – № 9. – С. 50.

Дёмин, Г. Достойнейший из пушкинской плеяды / Г. Дёмин // Карамзинский сад : литературно-художественный журнал. – 2002. – № 4. – С. 55-58.

Дёмин, Г. Клад Дамира Шарипова : очерк / Г. Дёмин, Н. Романов // Литературный Ульяновск : ежеквартальный журнал писателей. – 2006. – № 2. – С. 121-128.

Дёмин, Г. Кража : рассказ / Г. Дёмин // Ульяновская правда. – 2003. – № 192-194. – С. 18.

Дёмин, Г. Кража : рассказ / Г. Дёмин // Мономах. – 1997. – № 1. – С. 36-41.

Дёмин, Г. Крутой вираж : рассказ / Г. Дёмин // Карамзинский сад : литературно-художественный журнал. – 2001. – № 1. – С. 10-17.

Дёмин Г. Крутой вираж : рассказ / Г. Дёмин // Ульяновская правда. – 2001. – 29 сент. – С. 12.

Дёмин, Г. Мать милосердия : рассказ / Г. Дёмин // Литературный Ульяновск : ежеквартальный журнал писателей. – 2006. – № 1. – С. 92-106.

Дёмин, Г. Отходчивые сердца : рассказ / Г. Дёмин // Ульяновская правда. – 1998. – 18 апр. – С. 20.

Дёмин, Г. Рассказы / Г. Дёмин // Народная газета. – 2004. – 3 сент. – С. 18.

Дёмин, Г. Сгинула / Г. Дёмин // Карамзинский сад : сборник прозы и поэзии ульяновских авторов. Вып. 4. – 1997. – С. 80-85.

Дёмин, Г. Сердце матери : рассказ / Г. Дёмин // Мономах. – 2010. – № 4. – С. 62.

Дёмин, Г. Симбирская черта : исторические заметки / Г. Дёмин // Литературный Ульяновск : ежеквартальный журнал писателей. – 2008. – № 1. – С. 104-121.

* * *

Геннадий Дёмин // Ульяновская словесность : начало XXI века : антология / сост. О. Г. Шейпак, Н. В. Марянин. – Ульяновск : Корпорация технологий продвижения, 2015. – С. 171.

* * *

Богатов, А. С верой в силу слова : [юбилей писателя Г. Дёмина] / А. Богатов // Литературный Ульяновск : ежеквартальный журнал писателей. – 2009. – № 1. – С. 196-199.

Демин Г. И. : некролог // Ульяновская правда. –2010. – 13 окт. – С. 8.

Демин Геннадий Иванович : некролог // Симбирский курьер. – 2010. –12 окт. – С. 2.

Никищенкова, Н. Позитивный призыв к читателям : [встреча с секретарём Ульяновского союза писателей Г. Дёминым] / Н. Никищенкова // Спортшкола. – 2006. – № 12. – С. 14.

Памяти Геннадия Дёмина // Ульяновск сегодня. – 2010. – 15 окт. – С. 23.

ДМИТРИЙ ДУДКИН (18.02.1909-16.05.1998)

Дмитрий Константинович Дудкин, прозаик, драматург, член Союза кинематографистов и Союза писателей СССР. Был одним из первых выпускников Всесоюзного государственного института кинематографии (ВГИК), обладал широкими знаниями, имел опыт работы на киностудиях Москвы, Баку, Ашхабада. В соавторстве с туркменским писателем Берды Кербабаевым сочинил театральную пьесу «Бабалакги». Был лично знаком с А.И.Солженицыным. В 1948 году за политическую неблагонадёжность был выслан из Москвы в город Сталинабад (Душанбе) с супругой Анастасией Дмитриевной Чеховской. Работал корреспондентом новостей Всесоюзного радио Гостелерадио СССР, был секретарём Союза кинематографистов Таджикской ССР, руководил литературным объединением при редакции газеты «Комсомолец Таджикистана». Вместе с супругой создал ряд сценических произведений, поставленных на сцене Русского драматического театра им. В.Маяковского и нескольких народных театров Таджикистана. Автор пьес «Дорогой солнца», «Рождение человека», «Земляки», «Клад эмира бухарского», повести «Прометеев огонь». В альманахе «Литературный Таджикистан» регулярно печатал свои рассказы («Транзитный пассажир», «Горячее сердце Зумрат» и т.д.). Писал преимущественно о современной жизни, черпал темы и находил своих героев в окружающей жизни. Перевёл с таджикского на русский язык пьесу Абдусалома Дехоти «Луч в горах» и повесть Кодира Наими «Светлый день». В конце 1960-х гг. переехал в Ульяновск, состоял на учёте в местном отделении Союза писателей СССР, руководил литературным объединением. В начале 1970-х годов возглавлял на автозаводе ульяновское литературное объединение «Горизонт». Издал исторический очерк «Правофланговый» о заводе «Автозапчасть» (1969). Публиковался в газете «Ульяновская правда». Похоронен на Северном кладбище г. Ульяновска.

Произведения Д.К. Дудкина

Дудкин, Д.К. Правофланговый : Ульяновский завод «Автозапчасть» : исторический очерк / Д.К. Дудкин. – Саратов : Приволжское книжное издательство. Ульяновское отделение, 1969. – 127 с.

Дудкин, Д.К. Прометеев огонь : повесть для старш. школьного возраста / Д.К.

Дудкин ; ил. А. Бесперстов. – 2-е изд. – Душанбе : Ирфон, 1964. – 49 с.

* * *

Дудкин, Д.К. Баллада о брестской воде : стихи / Д.К. Дудкин // Ульяновская правда. – 1989. – 19 февр.

Дудкин, Д.К. Дорога : стихи / Д.К. Дудкин // Ульяновский комсомолец. – 1985. – 25 дек.

Дудкин, Д.К. Мы из двадцатых : стихи / Д.К. Дудкин // Ульяновский комсомолец. – 1986. – 2 авг.

Дудкин, Д.К. Памяти Н. Рябинина : стихи / Д.К. Дудкин // Ульяновский комсомолец. – 1986. – 3 мая.

Дудкин, Д.К. Солнце в проломе : стихи / Д.К. Дудкин // Ульяновский комсомолец. – 1986. – 8 мая.

Дудкин, Д.К. Шаг к Победе : стихи / Д.К. Дудкин // Ульяновский комсомолец. – 1986. – 21 июня.

* * *

Юбилей : писателю Д.К. Дудкину – 80 лет // Ульяновская правда. – 1989. – 19 февр.

АЛЕКСЕЙ ЖДАНОВ (р. 15.02.1949)

Алексей Андреевич Жданов родился в городе Архангельске в семье военного врача. Жил в Восточной Германии, в Ростове-на-Дону, в Ташкенте. Окончил Узбекский институт физической культуры и факультет журналистики Ташкентского государственного университета(1977). С 1992 года живёт в Ульяновске. Профессиональный фотограф, работал в редакциях областных газет и журналов. Прозу пишет с середины 1990-х годов. Рассказы, миниатюры печатались в журналах и альманахах «Мономах», «Симбирскъ», «Карамзинский сад», «Беседка муз», «СимбирЛит», «Московский Парнас». Лауреат литературного конкурса газеты «Комсомольская правда» и Российского телевидения (2001), был награждён туристической поездкой в Бразилию. Автор книг прозы «Бархатный сезон» (2000, Кириши) и «Романтик из Урюпинска, или Долгая дорога в Рио-де-Жанейро» (2007, Ульяновск). Несколько рассказов переведены на португальский язык.

Член Союза писателей России (2012).

Произведения А.А. Жданова

Жданов, А. Бархатный сезон : рассказы, миниатюры / А. Жданов. – Кириши : Издательский дом «Кириши», 2000. – 76 с.

Жданов, А. Романтик из Урюпинска, или Долгая дорога в Рио - де - Жанейро : повести и рассказы / А. Жданов. – Ульяновск : УлГТУ, 2006. – 134 с.

* * *

Жданов, А. Из дневника переселенца / А. Жданов // Мономах. – 1996. – № 3. – С. 52-55.

Жданов, А. Отпуск : рассказ / А. Жданов // Мономах. – 2004. – № 4. – С. 48-49.

Жданов, А. Слышите, как поет дерево? / А. Жданов // Мономах. – 1997. – № 2. – С. 44-45.

Жданов, А Эльза : рассказ / А. Жданов // Симбирскъ. – 2014. – № 9. – С. 91.

ВАЛЕНТИНА ИГНАТЬЕВА-ТАРАВАТ (р. 19.08.1946)

Валентина Николаевна Игнатьева (творческий псевдоним Валентина Тарават) родилась в деревне Малые Убеи Дрожжановского района Татарской АССР. Училась в Буинском медицинском училище, Ульяновском педагогическом институте. Работала медсестрой в Татарстане, на Дальнем Востоке, в Ульяновске. С 1978 года живёт в селе Большое Нагаткино, председатель Чувашской национально-культурной автономии Цильнинского района. Поэтесса, прозаик, композитор, написала на свои стихи более ста песен. Переводит с чувашского, русского, татарского языков. Автор многих книг для детей и взрослых: «Трудолюбивый внук» (1991), «Праздничный подарок» (1992), «Чёрное ухо» (1994), «Дорогой мой голос» (1998),«На чаше весов» (2002), «Остроумная Марине» (2003), «Запишите в первый класс» (2004), «С днём рожденья» (2004), «Мне с надеждой повезло» (2005), «Эхо» (2005), «Тепло семейного очага» (2006) и др. Лауреат премии имени И. Я. Яковлева и литературной премии имени Эмине Чувашской Республики. Заслуженный работник культуры Российской Федерации.

Член Союза писателей России и Ассоциации композиторов Чувашской Республики. Почётный гражданин Ульяновской области.

Произведения В.Н. Игнатьевой-Тарават

Игнатьева-Тарават, В. Голубые дали : сборник стихотворений на чувашском языке / В. Игнатьева-Тарават. – Ульяновск : Типография Облучинского, 2009. – 114 с.

Игнатьева-Тарават, В. Н. Дорогой мне голос : сборник песен на чувашском и русском языках с нотами / В. Н. Игнатьева-Тарават ; муз. ред. С. В. Винокурова. – Ульяновск : Печатный двор, 2000. – 47 с.

Игнатьева-Тарават, В.Н. Заботы : стихи для детей дошк. и мл. школьного возраста / В.Н. Игнатьева-Тарават ; худож. С. Поляков. - Ульяновск : Караван, 2011. - 32 с.

Игнатьева-Тарават, В.Н. Мелодия : стихотворения / В.Н. Игнатьева-Тарават. – Ульяновск, 2009. – 86 с.

Игнатьева-Тарават, В. Мечты : стихи на чувашском языке / В. Игнатьева-Тарават. – Чебоксары : Чувашское книжное издательство, 2012. – 206 с.

Игнатьева-Тарават, В. Мне с надеждой повезло…: стихи / В. Игнатьева-Тарават. – Ульяновск : Симбирская книга, 1997. – 83 с.

Игнатьева-Тарават, В.Н. Необдуманное венчание : рассказы и повесть на чувашском языке / В.Н. Игнатьева-Тарават. – Чебоксары : Чувашское книжное издательство, 2010. – 158 с.

Игнатьева-Тарават, В. Н. Поскорее подрастай : стихи : на чувашском и русском / В. Н. Игнатьева-Тарават ; худож. Е. И. Николаева. – Чебоксары : Чувашское книжное издательство, 2009. – 46 с.

Игнатьева-Тарават, В. Проказник : стихи / В. Игнатьева-Тарават ; [худож.-дизайнер А. Воронина]. – Ульяновск : Симбирская книга, 2005. – 22 с.

Игнатьева-Тарават, В.Н. Узнай себя : стихи / В.Н. Игнатьева-Тарават. – Ульяновск : Симбирская книга, 2002. – 160 с.

* * *

Игнатьева-Тарават В. На Родине : стихи / В. Игнатьева-Тарават // Карамзинский сад : литературно-художественный альманах. – 2008. – № 1. – С. 126-127.

Игнатьева-Тарават, В. Песня о Симбирске : стихи / В. Игнатьева-Тарават // Ульяновск сегодня. – 2008. – 11 июня. – С. 14.

* * *

Афанасьев, В. Поздравляем! : [Указом Президента РФ присвоено звание «Заслуженный работник культуры» поэтессе Игнатьевой В.Н. (Тарават), члену Союза писателей РФ, Цильнинский район] / В. Афанасьев // Ульяновская правда. – 1996. – 2 нояб. – С. 16. : портр.

Юман, А. Звездный час поэтессы : [12 апреля 25-летие творческой деятельности чувашской поэтессы Валентины Тарават (Игнатьевой)] / А. Юман // Ульяновская правда. – 1997. – 6 мая. – С. 3.

ПЁТР ИШУТОВ (5.09.1931-9.01.2011)

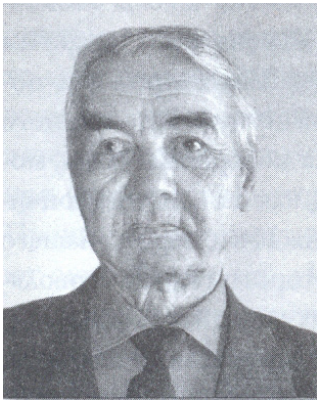

Ишутов Пётр Ильич родился в селе Вырыстайкино Сенгилеевского района Средневолжского края (ныне Ульяновской области) в чувашской семье. Учить русский язык начал с пятого класса, разговорным русским овладел во время учебы в Сенгилеевской средней школе. Окончил Ульяновское военное училище связи (1955). Стал профессиональным военным, в рядах Советской Армии прослужил более 25 лет, подполковник в отставке. После службы в армии переехал на постоянное жительство в город Ульяновск. Работал на инженерных должностях в НПО «Марс» и в тресте №2 Главульяновскстроя (1976-1992).

Первый рассказ Ишутова П.И. был опубликован в газете Приволжского военного округа «За Родину» в 1989 г. Позже его стихи и рассказы печатались во многих местных периодических изданиях. В Ульяновске были изданы книги «Соседушка», «Юля», «Тюбай», «Волна». Ишутов П.И. является соавтором поэтического сборника «Парус мой».

Новые возможности появились у П.И. Ишутова, когда он начал сотрудничать с газетой «Канаш». Здесь он встретил многих самобытных авторов, пишущих на чувашском языке, и задался целью довести до русскоязычного читателя творения местных литераторов. Его переводы печатались на страницах газет «Канаш», «Волжские зори», «Цильнинский вестник», «Ульяновская правда» и были тепло приняты читателем. Автор трёх книг переводов: «Добрая душа» (пьесы А. Чебанова), «Сонеты» и «Сонеты. По второму кругу» (стихи А. Юмана). Член Союза писателей России (с 2009).

Произведения П.И. Ишутова

Ишутов, П.И. Волна : роман / П.И. Ишутов. – Ульяновск : Вектор-С, 2009. – 498 с. : ил.

Ишутов, П.И. Соседка : повесть, рассказы / П.И. Ишутов. – Ульяновск : Вектор-С, 2005. – 250 с.

Ишутов, П.И. Тюбай : роман : в 2-х ч. / П.И. Ишутов. – Ульяновск : Регион-Инвест, 2007. – 274 с.

Ишутов, П.И. Юля : роман / П.И. Ишутов ; худож. А. Медведев. – Ульяновск : Вектор-С, 2007. – 207 с. : ил.

* * *

Ишутов, П. Судьбу не выбирают : рассказы / П. Ишутов // Это наша Победа : сб. произведений о Великой Отечественной войне авторов Ульяновска и Ульяновской области / Правительство Ульян. обл. – Ульяновск : Караван, 2010. – С. 148-153.

Ишутов, П. Судьбу не выбирают. Слово о Родине : рассказы, стихи / П. Ишутов // Ульяновская словесность : начало XXI века : антология / сост. О. Г. Шейпак, Н. В. Марянин. – Ульяновск : Корпорация технологий продвижения, 2015. – С. 69-73.

* * *

Ишутов, П. Бальзам : рассказ / П. Ишутов // Волжские зори. – 2000 – 1 авг.

Ишутов, П. Венок сонетов : стихи / П. Ишутов // Ульяновская правда. – 2005. – 13 сент. – С. 21.

Ишутов, П. Гостинец / П. Ишутов // Волжские зори. – 2001. – 7 авг.

Ишутов, П. Дипломат : рассказ / П. Ишутов // Волжские зори. – 2001. – 10 апр.

Ишутов, П. Дочки-матери : рассказ / П. Ишутов // Волжские зори. – 2000. – 19 сент.

Ишутов, П. Женька : рассказы / П. Ишутов // Ульяновская правда. – 2000. – 15 янв. – С. 12.

Ишутов, П. Заводила : короткие рассказы / П. Ишутов // Литературный Ульяновск : ежеквартальный журнал писателей. – 2007. – № 2. – С. 168-172.

Ишутов, П. Зимняя ночь : рассказ / П. Ишутов // Волжские зори. – 2001. – 19 мая.

Ишутов, П. «Как я счастлив, что видел рождение нового дня!» : стихи / П. Ишутов // Симбирскъ. – 2014. – № 9. – С. 51.

Ишутов, П. Марина : рассказ / П. Ишутов // Волжские зори. – 2001. – 17 июля.

Ишутов, П. Репка. На коне / П. Ишутов // Симбирск : ежегодный молодёжный литературно-художественный альманах Ульяновского обкома ВЛКСМ. – 1991. – С. 52.

Ишутов, П. Свой след : очерк / П. Ишутов // Волжские зори. – 2000. – 24 окт.

Ишутов, П. Слово о Родине : стихи / П. Ишутов // Мономах. – 2006. – № 3. – С. 36.

Ишутов, П. Тюбай / П. Ишутов // Волжские зори. – 2001. – 13 окт.

Ишутов, П. Уха : стихи / П. Ишутов // Ульяновская правда. – 1999. – 22 мая.

* * *

Пётр Ишутов // Ульяновская словесность : начало XXI века : антология / сост. О. Г. Шейпак, Н. В. Марянин. – Ульяновск : Корпорация технологий продвижения, 2015. – С. 69.

* * *

Юман, А. Нас сдружила поэзия : [О Петре Ишутове, из воспоминаний Анатолия Юмана, члена СП СССР и РФ, Заслуженного работника культуры России] / А. Юман // Симбирскъ. – 2014. – № 9. – С. 47.

РАХИМДЖАН КАРИМОВ (1923-2007)

Каримов Рахимджан Ибрагимович родился в селе Старая Кулатка Хвалынского уезда Саратовской губернии (ныне рабочий посёлок Ульяновской области). Участник Великой Отечественной войны, награждён орденами Красной Звезды (1945), Отечественной войны 1-й степени (1985), медалью «За отвагу» (1944). Окончил Душанбинский государственный педагогический институт им. Т. Г. Шевченко. Работал литсотрудником газеты «На страже», редактором редакции вещания на зарубежные страны Гостелерадио Таджикской ССР, старшим редактором и заведующим редакцией издательства «Ирфон».

Автор книг «Тёплый запах ромашки», «Шохиново поле», «Волшебная сумка», «Аличурские травы», «Крутые ступени», «Поезд из Душанбе».

С 1992 года жил в Старой Кулатке, где продолжил литературную деятельность и стал членом Союза писателей России. Член Союза журналистов СССР.

Произведения Р.И. Каримова

Каримов, Р.И. Аличурские травы : (Памирский дневник). – Душанбе : Ирфон, 1984. – 80 с. : ил.

Каримов, Р.И. Первогвардейцы : очерки о друзьях-однополчанах / Р.И. Каримов. – Душанбе : Ирфон, 1989. – 208 с.

Каримов, Р. И. Поезд из Душанбе : повести / Р. Каримов. – Ульяновск : Симбирская книга, 2004. – 92 с.

Каримов, Р.И. Теплый запах ромашки : рассказы / Р.И. Каримов ; ил. Д. Винокуров. – Душанбе : Ирфон, 1975. – 104 с.

Каримов, Р. Шохиново поле : очерки / Р.И. Каримов. – Душанбе : Ирфон, 1978. – 103 с.

* * *

Каримов, Р. Бой за Антоновку : отрывок из повести / Р. Каримов // Ульяновская правда. – 2004. – 10 сент. – С. 18.

Каримов, Р. Два письма : рассказ / Р. Каримов // Ульяновская правда. – 2000. – 18 марта. – С. 12.

Каримов, Р.И. Лето надежд / Р.И. Каримов // Дружба народов. – 2000. – № 3.

Каримов, Р.И. Мигранты / Р.И. Каримов // Дружба народов. – 1998. – № 5.

Каримов, Р. Пани Мария : рассказ / Р. Каримов // Ульяновская правда. – 2000. – 17 июня. – С. 12.

Каримов, Р. Поезд из Душанбе : повесть / Р. Каримов // Литературный Ульяновск : ежеквартальный журнал писателей. – 2010. – № 1. – С. 9-49.

Каримов, Р. Ремонт : рассказ / Р. Каримов // Ульяновская правда. – 2001. – 10 февр. – С. 12.

ФЕЛИКС КАСИМОВ (р. 22.01.1937)

Феликс Дмитриевич Касимов родился в Москве, во время войны семья переехала в Башкирию. После окончания Уфимского авиационного института 30 лет работал в НИИ атомных реакторов (Димитровград). Кандидат химических наук. Литературным творчеством занимается более 30 лет, основные публикации посвящены истории Среднего Поволжья. Краеведческие исследования Ф. Касимова позволили уточнить ряд вопросов, касающихся истории Димитровграда. В частности, была установлена дата основания города, доказано, что А. С. Пушкин осенью 1833 года по пути в Оренбург проезжал через деревушку Мелекесс.

Автор книг «Между Камой и Черемшаном»(1992), «История Мелекесса и его окрестностей» (1996), «Страницы истории Мелекесса» (2007), «Мост ГАУ и другие исторические очерки» (2012), а также сборника стихов «Может быть» (1998).

Член Союза писателей России. Награждён медалью имени Н. М. Карамзина (2010, Ульяновск).

Произведения Ф.Д. Касимова

Касимов, Ф.Д. История Мелекесса и его окрестностей : очерки по истории Среднего Поволжья /Ф.Д. Касимов. – Димитровград : Поинт, 1996. – 120 с. : ил.

Касимов, Ф. Между Камой и Черемшаном : очерки по истории Среднего Заволжья / Ф. Касимов. – Ульяновск : Симбирская книга, 1992. – 50 с.

Касимов, Ф.Д. Может быть : стихи / Ф.Д. Касимов. – Димитровград : Поинт : Посад Мелекесс, 1997. – 54 с. : ил.

* * *

Касимов, Ф. Грузинский князь и Старая Бесовка / Ф. Касимов // Мономах. – 2012. – № 1. – С. 17-19.

Касимов, Ф. Знамена заволжских рубежей / Ф. Касимов // Мономах. – 2007. – № 2. – С. 6-7.

Касимов, Ф. Лесоповал будущего академика / Ф. Касимов // Мономах . – 2011. – № 3. – С. 50-51.

Касимов, Ф. Медаль за взятие Парижа / Ф. Касимов // Мономах . – № 1. – 2010. – С. 53.

Касимов, Ф. На местные темы : из цикла «Черемшанские рассказы» / Ф. Касимов // Черемшан. – 1998. – С. 52-57.

Касимов, Ф. Он спасал голодающее Поволжье / Ф. Касимов// Мономах. – 2011. – № 3. – С. 12-13.

Касимов, Ф. Оренбургский этапный тракт / Ф. Касимов // Мономах. – № 4. – 2008. – С. 22-23.

Касимов, Ф.Д. Первые страницы истории Димитровграда : [к 315-летию города] / Ф.Д. Касимов // Мономах. – 2013. – № 5. – С. 31.

Касимов, Ф. Проездом через Мелекесс / Ф. Касимов // Мономах. – 2005. – № 3. – С. 62.

Касимов, Ф.Д. Сейф Каппеля : [о трагических событиях 1918 г. и о сейфе В.О. Каппеля, закопанном около села Старое Ерёмкино] / Ф.Д. Касимов // Мономах.– 2013. – № 6. – С. 35.

Касимов, Ф. Сентябрь : стихи / Ф. Касимов // Черемшан. – 2001. – № 1. – С. 25-26.

РАИСА КАШКИРОВА (р. 13.08.1966)

Раиса Иршатовна Кашкирова родилась в семье учителей в городе Мелекесс (ныне Димитровград) Ульяновской области. Окончила Казанский химико-технологический институт, трудилась инженером-экологом на Волжском автомобильном заводе (Тольятти), занималась бизнесом. С 2004 года работает в Димитровграде консультантом по индийской медицине (Аюрведа), ведёт просветительскую и практическую деятельность в сфере здорового образа жизни. Стихи начала писать в зрелом возрасте, победитель городского конкурса «Муза-2001». Публиковалась в газетах и журналах «Черемшан», «Слово», «Соль на парусах», «Мономах», «Карамзинский сад», в сборнике ульяновских поэтов «Золотое зеркало», в московских периодических изданиях. Многие её стихи стали песнями. Автор книг «Я любовью исцелю», «Белый ангел», «Души моей распахнуты врата» (2008). Соучредитель Димитровградской писательской организации «Слово» (2005), один из организаторов проекта «Лопатинские чтения» (2006–2012).

Член Союза писателей России.

Произведение Р.И. Кашкировой

Кашкирова, Р.И. Белый ангел : стихи / Р.И. Кашкирова. – Димитровград : Посад «Мелекесс», 2001. – 64 с.

Кашкирова, Р.И. Души моей распахнуты врата : стихи / Р.И. Кашкирова. – Ульяновск : УлГТУ, 2008. – 77 с.

Кашкирова, Р.И. Я любовью исцелю : лирика / Р.И. Кашкирова. – Димитровград : Посад «Мелекесс», 2001. – 64 с.

* * *

Кашкирова, Р. Белый ангел, Запретный плод : стихи / Р. Кашкирова // Ульяновск сегодня. – 2008. – 4 июля. – С. 20.

Кашкирова, Р. В колыбели спала душа... : стихи / Р. Кашкирова // Димитровград. – 2014. – 9 апр. – С. 10.

Кашкирова Р. Весна : стихи / Р. Кашкирова // Ульяновск сегодня. – 2011. – 18 февр. – С. 12.

Кашкирова, Р. За каждый день тебя благодарю : стихи / Р. Кашкирова // Ульяновская правда. – 2003. – 12 сент. – С.18.

Кашкирова, Р. Памяти святого отца Гавриила / Р. Кашкирова // Знамя труда. – 2007. – 25 мая. – С. 4.

Кашкирова, Р. Сколько в доме моём накопилось вещей! : стихи / Р. Кашкирова // Димитровград. – 2013. – 5 июня. – С. 9.

ГРИГОРИЙ КОНОВАЛОВ (1.10.1908-17.04.1967)

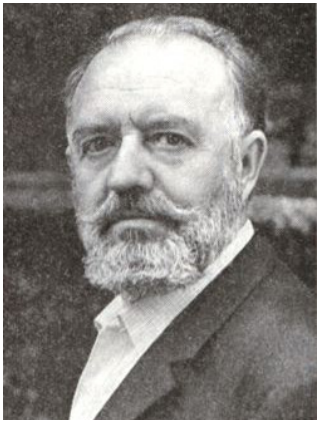

Коновалов Григорий Иванович родился в с. Боголюбовка Бузулукского уезда Самарской губернии (ныне Новосергиевского района Оренбургской области) в крестьянской семье. Работал пастухом, рабочим совхоза. Окончил Пермский педагогический институт, учился в Московском институте красной профессуры, окончил аспирантуру Московского института философии, литературы и истории. В 1940 годуКоновалов Г.И. был направлен преподавателем советской литературы в Ульяновский педагогический институт.

Г.И. Коновалов – участник Великой Отечественной войны, служил старшим лектором Политуправления Тихоокеанского флота. В 1946 году вернулся на преподавательскую работу в Ульяновский педагогический институт. Жил в общежитии института, часто работал во Дворце книги, выступал в местной печати, принимал участие в литературных вечерах.

В течение 1946-1955 гг. Коновалов Г.И. одновременно с преподавательской деятельностью руководил местной писательской организацией. В 1946 г. был назначен уполномоченным Союза писателей по Ульяновской области, в 1952-1954 гг. – ответственный секретарь отделения Союза писателей.

Начал печататься в 1927 году. Автор рассказов: «Плотник», «Калмыцкий брод», «Тётка Матрёна», «Ботинки» и др. Автор романов «Университет», «Степной маяк», «Истоки», «Предел», «Благодарение», «Воля».

За заслуги в развитии литературы Г. И. Коновалов награждён орденами Ленина, Октябрьской Революции, Трудового Красного Знамени, Красной Звезды, медалями. В 1969 г. был удостоен звания лауреата Государственной премии РСФСР за роман «Истоки». С 1955 года писатель жил в г. Саратове.

Произведения Г.И. Коновалова

Коновалов, Г.И. Благодарение : романы и рассказы / Г.И. Коновалов ; худож.

Б.А. Гуревич. – Саратов : Приволжское книжное издательство, 1984. – 256 с. : ил.

Коновалов, Г.И. Былинка в поле ; Вчера ; Как женились Чекмаревы : повести, роман / Г.И. Коновалов ; худож. И. Снегур. – Москва : Современник, 1974. – 480 с. : ил.

Коновалов, Г.И. Воля : роман / Г.И. Коновалов. – Москва : Современник, 1989. – 21 с.

Коновалов, Г.И. Вчера : повесть / Г.И. Коновалов ; худож. В.В. Медведева. – Саратов : Приволжское книжное издательство, 1967. – 160 с.

Коновалов, Г.И. Истоки : роман : в 2 кн. / Г.И. Коновалов. – Саратов : Приволжское книжное издательство, 1983. – 624 с.

Коновалов, Г.И. Постой в Кудеярове : рассказы / Г.И. Коновалов. – Москва : Современник, 1973. – 263 с.

Коновалов, Г.И. Приближение к тайне : публицистика / Г. Коновалов. – Саратов : Приволжское книжное издательство, 1987. – 333 с.

Коновалов, Г.И. Рассказы / Г.И. Коновалов. – Ульяновск : Ульяновская правда, 1952. – 182 с.

Коновалов, Г.И. Собрание сочинений : в 4 т. / Г.И. Коновалов. – Саратов : Приволжское книжное издательство, 1977.

Коновалов, Г.И. Степной маяк : роман / Г. Коновалов. – Ульяновск : Ульяновская правда, 1950. – 180 с.

Коновалов, Г.И. Тугие крылья таланта : сборник / Г.И. Коновалов. – Саратов : Приволжское книжное издательство, 1972. – 199 с.

Коновалов, Г.И. Университет : роман / Г.И. Коновалов. – Саратов : Приволжское книжное издательство, 1966. – 272 с.

* * *

Машовец, Н. Осмысление / Н. Машовец. – Москва : Современник, 1981. – 352 с. : ил.

Машовец, Н. Русло реки народной : о творчестве Г. Коновалова / Н. Машовец. – Москва : Советский писатель, 1978. – 231 с.

* * *

Гузеев, Ю. Наедине с Г. И. Коноваловым / Ю. Гузеев// Годы и люди : сб. документальных очерков. – Саратов, 1992. – Вып. 7. – С. 135 – 145.

Кочетков, В. Материк Григория Коновалова / В. Кочетков // Портреты : литературно-критические очерки. – Саратов, 1986. – С. 10 – 19.

Ломунова, М. Н. Живёт в революции / М.Н. Ломунова // Ломунова, М. Н. Самая жгучая связь : очерки о советских писателях. – Москва, 1982. – С. 49 – 66.

Машовец, Н. Непостижимость предела / Н. Машовец // Общность цели. – Москва, 1979. – С. 159 – 192.

Машовец, Н. «Такая судьба у России» / Н. Машовец // Наши современники : сб. критических статей. – Саратов, 1975. – С. 24 – 42.

Покусаев, Е. Публицистика Григория Коновалова / Е. Покусаев // Наши современники : сб. критических статей. – Саратов, 1975. – С. 43 – 48.

Селиванов, К. Григорий Иванович Коновалов / К. Селиванов // Литературные места Ульяновской области. – Саратов, 1969. – С. 93.

Явчуновский, Я. И. Григорий Коновалов : очерк творчества / Я. Явчуновский. – Саратов : Приволжское книжное издательство, 1969. – 152 с.

* * *

Благов, Н. Истоки жизни / Н. Благов // Ульяновская правда. – 1968. – 7 апр.

Благова, Л. И. «Не столь различны меж собой…» : [о дружбе поэта Николая Благова и прозаика Григория Коновалова] / Л.И. Благова ;беседу вела О.Шейпак // Мономах. – 2000. – № 1. – С. 42 – 43 : фот.

«Вспомним всех поименно...» : Ульяновские писатели-фронтовики : [П. Бейсов, Н. Краснов, В. Дедюхин, Г. Коновалов, Н. Рябинин, Н. Левитанов, И. Хмарский, М. Небыков, С. Осипов] // Симбирскъ. – 2015. – № 5. – С. 51-61.

Ломунова, М. Истоки Григория Коновалова / М. Ломунова // Волга. – 1981. – № 10. – С. 181 – 187.

Машовец, Н. Лицом к современности : о рассказах Г. Коновалова / Н. Машовец // Волга. – 1976. – № 8. – С. 168 – 179.

Явчуновский, Я. И. От «Университета» к «Истокам» : заметки о романах Г. Коновалова / Я. Явчуновский // Волга. – 1968. – № 4. – С. 151 – 162.

ВАСИЛИЙ КОРОБКОВ (22.07.1949-6.05.2015)

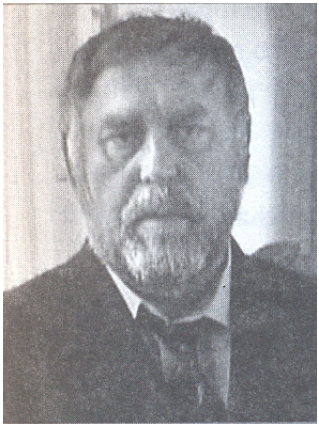

Коробков Василий Владимирович родился в деревне Губино Воскресенского района Московской области. В 1975 году приехал в Ульяновскую область. Работал водителем, токарем на предприятиях города. Жил в Димитровграде и Ульяновске, в селе Языково Карсунского района, а в последние годы – в селе Большие Ключищи Ульяновского района. Стихи начал писать в школьные годы, первые публикации в ульяновских газетах появились в середине 70-х годов. Коробков В.В. – автор изданных в Ульяновске и Димитровграде поэтических сборников «Под весёлым градусом», «Краюха чёрного хлеба», «Романсы для детей», «Леньматушка», «Подвиг Александра Матросова», «Таинственная лестница», «Романтика русской деревни», «Языковский парк», «Поздняя любовь», а также книг прозы «Крик над болотом», «Тяжёлый недуг»,

«Медовые мгновения». Член Союза писателей России с 1998 года. Похоронен в селе Языково.

Произведения В.В. Коробкова

Коробков, В. Краюха чёрного хлеба : стихи и поэмы / В. Коробков. – Ульяновск : Симбирская книга, 1997. – 80 с.

Коробков, В. Крик над болотом : повесть / В. Коробков. – Ульяновск : Ульяновской областное газетное издательство, 1994. – 141 с.

Коробков, В. Под весёлым градусом / В. Коробков. – Ульяновск : Бюро пропаганды художественной литературы, 1991. – 36 с.

Коробков, В. Медовые мгновения : рассказы / В. Коробков. – Ульяновск : Гарт ИП Качалин А.В., 2014. – 247 с.

Коробков, В. В. Подвиг Александра Матросова : стихи / В. В. Коробков. – Элиста : Джангар, 2005. – 125 с.

Коробков, В.В. Поздняя любовь : поэтический сборник / В.В. Коробков. – Ульяновск : Издатель Качалин А.В., 2015. – 325 с.

Коробков, В. Романсы для детей : поэтический сборник / В. Коробков. – Димитровград : Посад Мелекесс, 2004. – 32 с.

Коробков, В. Романтика русской деревни : поэтический сборник / В. Коробков. – Ульяновск : Издатель Качалин Александр Васильевич, 2013. – 285 с.

Коробков, В.В. Таинственная лестница : стихи / В.В. Коробков. – Димитровград : Посад Мелекесс, 2008. – 160 с.

Коробков, В.В. Тяжелый недуг : повести и рассказы / В.В. Коробков. – Ульяновск : Издатель Качалин А.В., 2013. – 251 с.

Коробков, В. Языковский парк : поэтический сборник / В.В. Коробков. – Ульяновск : Гарт ИП Качалин А.В., 2013. – 101 с.

* * *

Коробков, В. Заселение с подселением. Старушка из деревушки : стихи / В. Коробков // Воложка : повести, рассказы, стихотворения молодых писателей Поволжья / сост. В.К. Туманов. – Куйбышев, 1993. – С. 271-273.

Коробков, В. Стихи / В. Коробков // Ульяновская словесность : начало XXI века : антология / сост. О. Г. Шейпак, Н. В. Марянин. – Ульяновск : Корпорация технологий продвижения, 2015. – С. 349-352.

* * *

Коробков, В. Антонина преподобная и другие : повесть / В. Коробков // Черемшан. – 1999. – № 12 (дек.). – С. 15-42.

Коробков, В. Был я и красивым и богатым : стихи / В. Коробков // Черемшан. – 1999. – № 5-6. – С. 7-10.

Коробков, В. В любовь не играю : стихи / В. Коробков // Ульяновская правда. – 1997. – 1 февр. – С. 13.

Коробков, В. «В Языкове опять баян играет…» : стихотворения / В. Коробков // Симбирскъ. – 2015. – № 2. – С. 83-85.

Коробков, В. Деревенские байки : рассказы / В. Коробков // Симбирскъ. – 2016. – № 4. – С. 83-85.

Коробков, В. Душа зовёт в дорогу : стихи / В. Коробков // Ульяновская правда. – 1998. – 8 авг. – С. 12.

Коробков, В. Если на душе у вас тревога… : стихи / В. Коробков // Симбирские епархиальные ведомости. – 1994. – Вып. 3. – С. 63.

Коробков, В. Литераторы : рассказ (журнальный вариант) / В. Коробков // Совершенно НЕ секретно. – 2009. – Вып. 2. – С. 106-123.

Коробков, В. Мелекесские воспоминания : поэма // Черемшан. – 2000. – № 6. – С. 3-12.

Коробков, В. Наши нравы : стихи / В. Коробков // Симбирскъ : литературно-художественный альманах. – 1991. – С. 32.

Коробков, В. Подвиг : фрагменты поэмы / В. Коробков // Мономах. – 2005. – № 2. – С. 27.

Коробков, В. Подражание Есенину : стихи / В. Коробков // Ульяновская правда. – 1996. – 15 дек. – С. 12.

Коробков, В. Святым огнём : стихи / В. Коробков // Районные вести. – 1997. – 29 апр.

Коробков, В. Стихи в маленьком домике / В. Коробков // Мономах. – 2001. – № 2. – С. 28-29

Коробков, В. Я живу среди людских капризов : стихи / В. Коробков // Карамзинский сад : литературно-художественный альманах. Вып. 4. – 1991. – С. 126.

Коробков, В. Я помню лес берёзовый : стихи / В. Коробков // Ульяновская правда. – 1996. – 7 сент. – С. 9.

* * *

Василий Коробков // Ульяновская словесность : начало XXI века : антология / сост. О. Г. Шейпак, Н. В. Марянин. – Ульяновск : Корпорация технологий продвижения, 2015. – С. 349.

* * *

Дягилева, Л. Прошелестели годы… Не стало Василия Коробкова : Ульяновск сегодня. – 2015. – 22 мая. – С. 13.

Жили-были : о поэте и писателе Василии Коробкове // Симбирскъ. – 2016. – № 4. – С. 82-83.

ВЛАДИМИР КОЧЕТКОВ (р. 13.10.1960)

Владимир Николаевич Кочетков родился в рабочем посёлке Сурское Ульяновской области. Окончил Бузулукский лесной техникум (1980), Ульяновский педагогический институт имени И. Н. Ульянова (1991). Работал в Сурском лесхозе, ДСО «Урожай», в райкоме комсомола, педагогом детского экологического центра, в настоящее время – учитель географии Сурской средней школы. Путешественник, специальный корреспондент журнала «Физкультура и спорт». Член Русского географического общества. Совершил кругосветное путешествие на велосипеде по Азии, Европе, Америке, Австралии и Африке протяжённостью 100 тысяч километров, с учениками проехал более 30 тысяч километров по территории России, Европы и США. Автор книг прозы «На край Земли», «Когда оживают легенды», «Урок географии», «Дом у Никольской горы».

Член Союза журналистов и Союза писателей России.

Произведения В.Н. Кочеткова

Кочетков, В. Дом у Никольской горы / В. Кочетков. – Ульяновск : Корпорация технологий продвижения, 2013. – 95 с. : ил.

Кочетков, В. Когда оживают легенды / В. Кочетков. – Самара : Книга ; Ульяновск : Артишок, 2008. – 151 с.

Кочетков, В. На край земли. – Ульяновск : УлГТУ, 2007. – 192 с. : ил.

Кочетков, В. Урок географии : рассказы / В. Кочетков. – Москва : Вест-Консалтинг, 2010. – 264 с. : ил.

* * *

Кочетков, В. Бегство. Стучали колеса : рассказы / В. Кочетков // Карамзинский сад : литературно-художественный альманах. – 2010. – № 4. – С. 6-18.

Кочетков, В. Без страха и упрека / В. Кочетков // Симбирскъ. – 2014. – № 7. – С. 48.

Кочетков, В. Браслет из белой полыни. Облака на ладонях : рассказы / В. Кочетков // Карамзинский сад : литературно-художественный альманах. – 2010. – № 3. – С. 144-153.

Кочетков, В. В ожидании приключений / В. Кочетков // Мономах. – 2006. – №

4. – С. 52-55.

Кочетков, В. Вечерний кросс : рассказ / В. Кочетков // Симбирскъ. – 2014. – № 10. – С. 44-48.

Кочетков, В. Девяносто дней радости : [рассказ] / В. Кочетков // Симбирскъ. – 2015. – № 6. – С. 84-90.

Кочетков, В. Дом у Никольской горы : главы из книги/ В. Кочетков // Симбирскъ. – 2015. – № 9. – С. 52-59.

Кочетков, В. Пересвет : рассказ / В. Кочетков // Мономах. – 2007. – № 3. – С. 48.

Кочетков, В. Рассказы / В. Кочетков // Симбирск. – 2015. – № 3. – С. 93-96.

Кочетков, В. Цветут яблони : [рассказ] / В. Кочетков // Симбик. – 2015. – № 4. – С. 4-5.

Кочетков, В. Яхта в Шанхай : [рассказ] / В. Кочетков // Симбирскъ. – 2014. – №12. – С. 53.

* * *

Балаев, А. Африканский дневник сурского учителя / А. Балаев // Комсомольская правда. – 2013. – № 43-т (24 окт.). – С. 31.

Кочетков, В. Без страха и упрека : [автор делится своими воспоминаниями о путешествиях, о своей семье, об учебе в Педагогическом институте] / В. Кочетков // Симбирскъ. – 2014. – №7. – С. 48-55.

Невская, Е. В большую литературу - из Сурской школы : [В. Кочетков] / Е. Невская // Ульяновская правда. – 2010. – 27 авг. – С.16.

Кочетков, В. О Южной Америке я мечтал давно: [о путешествии в Боливию] / В. Кочетков // Мономах. – 2013. – №3. – С. 43.

НИКОЛАЙ КРАСНОВ (30.12.1924-15.10.2010)

Краснов Николай Степанович родился в селе Богородская Репьёвка Ульяновского уезда Ульяновской губернии (ныне Цильнинский район Ульяновской области). Первая публикация стихов состоялась в 12-летнем возрасте в газете «Будь готов!», позднее – в «Пионерской правде». В 1943 году работал инструментальщиком на Ульяновском оборонном заводе. Воевал на Ленинградском фронте, при штурме Выборга был тяжело ранен. Награждён орденом Отечественной войны 1-й степени, медалью «За отвагу».

После войны работал в газете «Ульяновская правда». Учился в Литературном институте имени А. М. Горького (1953–1956), на Высших литератур-

ных курсах (1965–1967). Жил и работал в Ульяновске, Саратове, Белгороде, с 1969 года – в Краснодаре. Автор поэтических и прозаических сборников: «Зов Родины» (1948, Ульяновск), «День свидания» (1955, Ульяновск), «Берёзовский дневник» (1958, Москва), «Это в сердце было моём» (1959, Москва), «Огонь-цвет» (1964, Москва), «Двое у реки Грань» (1966, Москва), «Мой верный аист» (1978, Краснодар), «Твой названый брат» (1980, Краснодар), «Дом у цветущего луга», «Жила девчонка» (1986, Краснодар), «Мои великие люди» (1988, Москва), «Яблоко хорошавка» (1998, Краснодар), «Ходят кони над рекою» (2000, Краснодар) и др. Член Союза писателей РСФСР (с 1949). Похоронен в Белгороде.

Произведения Н.С. Краснова

Краснов, Н. С. Берёзовский дневник : стихи / Н.С. Краснов. – Москва : Советский писатель, 1958. – 114 с. : ил.

Краснов, Н. С. Весна каждого года : стихи / Н.С. Краснов. – Москва : Советская Россия, 1970. – 78 с. : ил.

Краснов, Н. С. Двое у реки Грань : повесть / Н.С. Краснов. – Москва : Советская Россия, 1966. – 189 с. : ил.

Краснов, Н. С. День свидания : стихи / Н.С. Краснов. – Ульяновск : Ульяновская правда, 1955. – 77 с.

Краснов, Н. С. Дом у цветущего луга : повести и рассказы / Н.С. Краснов. – Краснодар : Книжное издательство, 1986. – 300 с. : ил., портр. – (Кубанская проза).

Краснов, Н. С. Зов Родины : стихи / Н.С. Краснов. – Ульяновск : Ульяновская правда, 1948. – 23 с.

Краснов, Н.С. Мои великие люди / Н.С. Краснов. – Москва : Современник, 1988. – 254 с. – (Новинки «Современника»).

Краснов, Н. С. На семи ветрах : стихи и поэма / Н.С. Краснов. – Москва : Современник, 1976. – 94 с. : 1 портр. – (Новинки «Современника»).

Краснов, Н.С. Огненное око : юношеский роман / Н.С. Краснов. – Краснодар : Советская Кубань, 2000. – 208 с. : ил., портр.

Краснов, Н. С. Первоцветы : стихи / Н.С. Краснов. – Москва : Советский писатель, 1955. – 81 с.

Краснов, Н. С. Русское лето : стихи / Н.С. Краснов. – Саратов : Саратовское книжное издательство, 1958. – 167 с.

Краснов, Н. С. Твой названый брат : лирика : стихи / Н.С. Краснов. – Краснодар : Краснодарское книжное издательство, 1980. – 95 с. : ил.

Краснов, Н.С. Ходят кони над рекою : казачьи повести, рассказы, роман / Н.С. Краснов. – Краснодар : Советская Кубань, 2000. – 320 с.

Краснов, Н. С. Это в сердце было моём : стихи / Н.С. Краснов. – Москва : Воениздат, 1959. – 83 с.

* * *

Краснов, Н. «Грущу по соловьям России…» : стихи / Н. Краснов // День волжской поэзии : Ульяновск. Пенза. Саратов : сборник. – Саратов : Приволжское книжное издательство, 1983 – С. 23-24.

Краснов, Н. 9 мая 1945 года : стихи / Н. Краснов // Ульяновская словесность : начало XXI века : антология / сост. О. Г. Шейпак, Н. В. Марянин. – Ульяновск : Корпорация технологий продвижения, 2015. – С. 35-38.

Краснов, Н. На месте зданий камни да зола. Вонзилась в небо красная ракета : стихи / Н. Краснов // День волжской поэзии : сборник. – Саратов, Приволжское книжное издательство, 1987. – С. 34-36.

Краснов, Н.С. Песня об Ульяновске / Н.С. Краснов // С любовью трепетной… : путешественники, писатели и поэты о Симбирском – Ульяновском крае : антология / сост. и ред. В.Н. Егоров. – Ульяновск : Корпорация технологий продвижения, 2005. – С. 194-196.

* * *

Краснов, Н. Ева с гранатом : отрывок из повести / Н. Краснов // Симбирскъ. – 2015. – № 1. – С. 67-72.

Краснов, Н. За бегущим днем : стихи / Н. Краснов // Ульяновская правда. – 2000. – 15 апр. – С. 13.

Краснов, Н. Байкал. Рассказ о девочке : стихи / Н. Краснов // Литературный Ульяновск. – 1953. – № 6. – С. 129.

Краснов, Н. Зелёная ветка жизни : стихи / Н. Краснов // Карамзинский сад : литературно-художественный альманах. – 2011. – № 3. – С. 7-10.

Краснов, Н. Песня об Ульяновске. Утро Родины. Золотой : стихи / Н. Краснов // Литературный Ульяновск. – 1948. – № 2. – С. 80-82.

Краснов, Н. Привет с Кубани : стихи / Н. Краснов // Ульяновская правда. – 1999. – 20 июля. – С. 4.

Краснов, Н. Прощание славянки : из романа «Огненное око» / Н. Краснов // Ульяновская правда. – 1995. – 4 февр. – С. 8-9.

Краснов, Н. Пуля, пощадившая Дантеса : стихи / Н. Краснов // Ульяновская правда. – 1999. – 13 февр. – С. 12.

Краснов, Н. В Пушкинском лицее : стихи / Н. Краснов // Ульяновская правда. – 1998. – 20 июня. – С. 12.

Краснов, Н. Стихи / Н. Краснов // Карамзинский сад : сборник прозы и поэзии ульяновских авторов. Вып. 4. – 1997. – С. 140.

Краснов, Н. Тишина победы : стихи / Н. Краснов // Симбирскъ. – 2015. – № 1. – С. 63-66. – 1 фот.

Краснов, Н. Хочу я поведать : военные стихи / Н. Краснов // Ульяновская правда. – 2001. – 23 янв. – С. 4.

Краснов, Н. Я в мире боец : стихи. / Н. Краснов // Литературный Ульяновск : литературно-художественный альманах. – 1953. – № 6. – С. 31.

* * *

Николай Краснов // Ульяновская словесность : начало XXI века : антология / сост. О. Г. Шейпак, Н. В. Марянин. – Ульяновск : Корпорация технологий продвижения, 2015. – С. 35.

* * *

Бурдин, Л. Начало : встречи с Николаем Красновым / Л. Бурдин // Ульяновская правда. – 1991. – 20 апр. – С. 12. – (Писатели – наши земляки).

Буханцова, Н. О чём рассказал архив : [выставка «Ни единой строкой не солгу», посвящённая 90-летию со дня рождения Н.С. Краснова открылась в Белгородской государственной универсальной научной библиотеке] / Н. Буханцова // Симбирскъ. – 2015. – № 1. – С. 73-75.

«Вспомним всех поименно...» : Ульяновские писатели-фронтовики : [П. Бейсов, Н. Краснов, В. Дедюхин, Г. Коновалов, Н. Рябинин, Н. Левитанов, И. Хмарский, М. Небыков, С. Осипов] // Симбирскъ. – 2015. – № 5. – С. 51-61.

Жизнь искреннего писателя : о Николае Краснове // Карамзинский сад : литературно-художественный альманах. – 2011. – № 3. – С. 6-7.

Кончев, С. Верен своему таланту : материал о поэте Н. Краснове / С. Кончев // Ульяновская правда. – 1999. – 18 авг. – С. 4.

Краснов Николай Степанович (1924-2010) : [об ульяновском поэте-фронтовике Н.С. Краснове] // Симбирскъ. – 2015. – № 5. – С. 52.

Краснов, Н. Я хотел бы Россию, как березу обнять : беседа с писателем Н. Красновым / Н. Краснов ; записал В. Богданов // Ульяновская правда. – 1997. – 6 сент.

Ламосова, Н. «Это в сердце было моём» : [вечер памяти Н.С. Краснова в Литературном музее Кубани] / Н. Ламосова, Г. Постарнак // Симбирскъ. – 2015. – № 1. – С. 76.

НИНА КРЫЛОВА (р. 22.04.1948)

Нина Васильевна Крылова родилась в селе Тагай Майнского района Ульяновской области. Окончила Казанский государственный университет по специальности «Журналистика» (1972). По распределению была направлена в Ульяновскую студию телевидения. После десятилетней работы по специальности перешла на профсоюзную работу. Избиралась заместителем председателя Ульяновского обкома профсоюза работников культуры и членом Центрального Комитета Российского профсоюза работников культуры. Прозаик, в соавторстве с Ольгой Крыловой издала роман «Час между собакой и волком» (2002) и книгу повестей «Ночь над Крутояром» (2002).

Член Союза писателей России. Живёт в Ульяновске.

Произведения Н.В. Крыловой

Крылова, Н.В. Доченьки : рассказ / Н.В. Крылова // Симбирскъ. – 2014. – № 9. – С. 78.

ЕЛЕНА КУВШИННИКОВА (р. 14.04.1963)

Елена Викторовна Кувшинникова родилась в городе Ульяновске, училась в школах № 50 и № 46. Окончила Всесоюзный юридический заочный институт. Работала руководителем краеведческого кружка, юристом, библиотекарем, заместителем главного редактора журнала «Мономах», редактором альманаха «Карамзинский сад». В настоящее время – главный редактор литературного журнала «Симбирскъ». Стихи пишет с детства, любовью к поэзии обязана учителю литературы Д. Р. Кулаковой. С 1 979 года занималась в литературных объединениях «Надежда» (руководитель А. С. Бунин) и «Парус» (руководитель Л. А. Бурдин). Участник Всесоюзного семинара молодых поэтов (1989, Москва) и Всероссийского совещания молодых писателей (1994, Москва), по итогам которого была принята в Союз писателей России. Стихи публиковались во многих региональных и рос-

сийских журналах, альманахах и сборниках, первая подборка вышла в журнале «Симбирскъ» (1990). В 1995 году организовала при Центральной городской библиотеке имени И. А. Гончарова «Клуб поэтов», была его первым руководителем. Автор изданных в Ульяновске поэтических сборников «Негромкий свет» (1992), «Одна надежда» (1997), «Милость сердечная» (2007), «Чудо встречи» (2013). Лауреат областной литературной премии имени Н. Н. Благова (2014).

Член Союза писателей России.

Произведения Е.В. Кувшинниковой

Кувшинникова, Е. Милость сердечная : книга стихов / Е. Кувшинникова. – Ульяновск : Пресса, 2007. – 112 с.

Кувшинникова, Е. Негромкий свет : стихи / Е. Кувшинникова. – Ульяновск : Симбирская книга, 1992. – 64 с. : ил.

Кувшинникова, Е. Одна надежда : книга стихов / Е. Кувшинникова ; вступ. ст. З. Миркиной. – Ульяновск : Симбирская книга, 1999. – 128 с.

Кувшинникова, Е. Чудо встречи : книга стихов / Е. Кувшинникова. – Ульяновск : [б. и.], 2013. – 256 с.

* * *

Кувшинникова, Е. На выставке «Война и мир» : стихи / Е. Кувшинникова // Это наша Победа : сб. произведений о Великой Отечественной войне авторов Ульяновска и Ульяновской области / Правительство Ульян. обл. – Ульяновск : Караван, 2010. – С. 33.

Кувшинникова, Е. Симбирску; На пришествие осени; Читая Гончарова : [стихи] / Е. Кувшинникова // Край прелестный, это ты : учебная хрестоматия по литературоведению для 5-9 кл. школ Ульяновской области / сост. Е. Кувшинникова, В.Н. Янушевский. – Ульяновск : Корпорация технологий продвижения, 2010. – С. 240.

Кувшинникова, Е. Стихи / Е. Кувшинникова // Беседка муз : сборник / сост. С. Матлина. – Ульяновск : Симбирская книга, 2001. – С. 127.

* * *

Кувшинникова, Е. Беззащитное сердце : [стихи] / Е. Кувшинникова // Ульяновская правда. – 1996. – 6 янв.. – С.13.

Кувшинникова, Е. Благолепие и благодать... : [стихи] / Е. Кувшинникова // Мономах. – 2007. – № 3. – С. 3.

Кувшинникова, Е. ...Боль это или благо? : [стихи] / Е. Кувшинникова // Новая библиотека. – 2010. – № 20. – С. 36.

Кувшинникова, Е. Бывает, нитку потянув…» : [стихотворение] / Е. Кувшинникова // Симбирскъ. – 2015. – № 12. – С. 30.

Кувшинникова, Е. Венок Гончарову : [стихи] / Е. Кувшинникова // Мономах. – 2002. – № 2. – С. 2.

Кувшинникова, Е. Вечность – храм со стеклянными стенами : [стихи] / Е. Кувшинникова // Мономах. – 2002. – № 2. – С. 59.

Кувшинникова, Е. Декабрь – барьер. Бери – и празднуй : [стихи] / Е. Кувшинникова // Районные вести. – 1998. – 3 марта.

Кувшинникова, Е. Заслонюсь от зависти убогой; Искушение небесной манной : [стихи] / Е. Кувшинникова // Библиотека. – 1996. – № 10. – С. 79.

Кувшинникова, Е. «…Звезд высоких притяженье…» : [подборка стихов к 50-летнему юбилею] / Е. Кувшинникова // Районные вести. – 2001. – 15 сент. – С. 5.

Кувшинникова, Е. И будет чудо : [стихи] / Е. Кувшинникова // Мономах. – 2002. – № 1. – С. 38.

Кувшинникова, Е. Из цикла «Театр» : стихи / Е. Кувшинникова // Карамзинский сад : литературно-художественный альманах. – 2011. – № 1. – С. 112-113.

Кувшинникова, Е. Ищу добра, гармонии, покоя… : [стихи] / Е. Кувшинникова // Ульяновская правда. – 2003. – №7-9. – С. 18.

Кувшинникова, Е. Каждый август может быть последним : [стихи] / Е. Кувшинникова // Карамзинский сад : литературно-художественный альманах. – 2007. – № 1. – С. 198.

Кувшинникова, Е. Как мешают слова говорить… : [стихи] / Е. Кувшинникова // Районные вести. – 1997. – 4 марта.

Кувшинникова, Е. Маме, когда ей было тридцать : [стихи] / Е. Кувшинникова // Ульяновск сегодня. – 2011. – 18 марта. – С. 12.

Кувшинникова, Е. Мгновение неповторимо : [стихи] / Е. Кувшинникова // Мономах . – 2009. – № 4. – С. 44.

Кувшинникова, Е. Мир вокруг всё жёстче… : [стихи] / Е. Кувшинникова // Районные вести. – 1995. – 26 дек.

Кувшинникова, Е. Мой город, как ты дорог мне… / Е. Кувшинникова // Районные вести. – 1998. – 9 июня.

Кувшинникова, Е. Моя роща / Е. Кувшинникова // Мономах. – 2002. – № 2. – С. 15.

Кувшинникова, Е. «Мы с тобой на Земле не случайны...» / Е. Кувшинникова // Ульяновская правда. – 1994. – 6 авг.

Кувшинникова, Е. На выставке «Война и мир» : [стихи] / Е. Кувшинникова // Ульяновск сегодня. – 2011. – 25 февр. – С. 12.

Кувшинникова, Е. Ожидание чуда : [стихи] / Е. Кувшинникова // Районные вести. – 1997. – 13 мая.

Кувшинникова, Е. Опять звучит мотив старинный : [стихотворение] / Е. Кув-

шинникова // Симбирскъ. – 2016. – № 2. – С. 95.

Кувшинникова, Е. …От всех скорбей и бед мне есть куда бежать / Е. Кувшинникова // Ульяновская правда. – 2000. – 25 нояб. – С. 13.

Кувшинникова, Е. Пока муки и муки много : [стихи] / Е. Кувшинникова // Районные вести. – 1997. – 29 апр.

Кувшинникова, Е. Порою грезится устало… : [стихотворение] / Е. Кувшинникова // Симбирскъ. – 2015. – № 9. – С. 63.

Кувшинникова, Е. Посвящение журналу «Мономах» : [стихотворение] / Е. Кувшинникова // Мономах. – 2004. – № 4. – 2 с.

Кувшинникова, Е. Продлите, о продлите… : [стихи] / Е. Кувшинникова // Ульяновская правда. – 1992. – 25 июля. – С. 9.

Кувшинникова, Е. Прощай, XX век.. : [стихи] / Е. Кувшинникова // Районные вести. – 2000. – 30 дек. – С. 5.

Е. Кувшинникова, Е. «Родник встречается с рекой» / Е. Кувшинникова // Ульяновская правда. – 2001. – 17 марта. – С. 13.

Кувшинникова, Е. Романс : [стихи] / Е. Кувшинникова // Районные вести. – 1996. – 31 дек.

Кувшинникова, Е. Рядом с женщиной этой быть : [стихи] / Е. Кувшинникова // Районные вести. – 1996. – 5 марта.

Кувшинникова, Е. С любовью ко всему родному! : [стихи] / Е. Кувшинникова // Карамзинский сад : литературно-художественный альманах. – 2008. – № 1. – С. 169-170.

Кувшинникова, Е. Свет лица/ Е. Кувшинникова // Районные вести. – 2001. – 3 февр.

Кувшинникова, Е. Светлица. Свет лица. Свет лика : [стихи] / Е. Кувшинникова // Районые вести. – 1998. – 2 июня.

Кувшинникова, Е. Себя утешая надеждой… : [стихи] / Е. Кувшинникова // Мономах. – 1998. – №1. – С. 29.

Кувшинникова, Е. Сон. Пусть будет Осень : [стихи] / Е. Кувшинникова // Ульяновская правда. – 1998. – 24 сент.

Кувшинникова, Е. Стихи / Е. Кувшинникова // Симбирскъ. – 2015. – № 3. – С. 74.

Кувшинникова, Е. Тетюшская легенда : [стихотворение] / Е. Кувшинникова // Мономах. – 2002. – № 4. – С. 39.

Кувшинникова, Е. «Ты помнишь? Я птицей была...» : [стихи] / Е. Кувшинникова // Мономах. – 1995. – № 1. – С. 70.

Кувшинникова, Е. Удача - поэтом родиться... : [стихи] / Е. Кувшинникова // Карамзинский сад : литературно-художественный альманах. – 2010. – № 1-2. – С. 120.

Кувшинникова, Е. Узор чугунных врат… : [стихи] / Е. Кувшинникова // Ульяновская правда. – 1996. – 25 мая. – С. 13.

Кувшинникова, Е. «Уходя, оставить свет...» / Е. Кувшинникова // Симбирский курьер. – 1998. – 21 марта. – С. 13. - ил.

Кувшинникова, Е. Учиться – никогда не поздно : [стихи] / Е. Кувшинникова // Районные вести. – 1996. – 1 окт.

Кувшинникова, Е. Хлещет ливень над Винновской рощей : [стихи] / Е. Кувшинникова // Мономах. – 2002. – № 2. – С. 3.

Кувшинникова, Е. Читая Гончарова : [стихотворение] / Е. Кувшинникова // Мономах. – 1998. – № 2. – С. 48.

Кувшинникова, Е. Шепот : стихи / Е. Кувшинникова // Ульяновская правда. – 2000. – 25 нояб. – С. 13.

Кувшинникова, Е. Это время не забыто…: [стихотворение] / Е. Кувшинникова // Симбирскъ. – 2014. – № 5. – С. 43.

Кувшинникова, Е. Я к самой себе вернулась / Е. Кувшинникова // Мономах. – 2009. – № 4. – С. 56.

Кувшинникова, Е. Я словами учусь рисовать… : [стихи] / Е. Кувшинникова // Районные вести. – 1997. – 25 нояб.

* * *

Денисова, Э. О птицах и бабочках : [о новой книге Елены Кувшинниковой «Милость сердечная»] / Э. Денисова // Симбирский курьер. – 2007. – 26 апр. – С. 6.

Дягилева, Л. Елена Кувшинникова / Л. Дягилева // Библиотека. – 1996. – № 10. – С. 79-80.

Дягилева, Л. «Милость сердечная» от Елены Кувшинниковой : [о новой книге Е. Кувшинниковой] / Л. Дягилева // Библиотека. – 2008. – № 3. – С. 4.

Ишутов, П. «Милость сердечная» Елены Кувшинниковой : [презентация книги в ЦГБ им. И. А. Гончарова] / П. Ишутов // Ульяновская правда. – 2007. – 11 мая. – С.16.

Крылов, В. «Мономах» и его друзья : [Е. Кувшинникова - «человек года», обладательница «Шапки Мономаха»] / В. Крылов // Ульяновская неделя. – 2004. – № 4. – С. 3.

Кувшинникова, Е. «Мне рай у книжный полок» : беседа с ульяновской поэтессой Е. Кувшинниковой / Е. Кувшинникова ; записала Л. Дягилева // Новая библиотека. – 2010. – № 20. – С. 34-36. – 1 портр.

Кувшинникова, Е. Остается надежда, остается всегда... : беседа с поэтом Еленой Кувшинниковой / Е. Кувшинникова ; записала Л. Дягилева // Библиотечная газета. – 2008. – № 27. – С. 11.

Моисеева, О. «Где выпало родиться и остаться…» : [Елена Кувшинникова, известная ульяновская поэтесса стала лауреатом премии имени Н. Благова в рамках Всемирного дня поэзии] / О. Моисеева // Ульяновская правда. – 2014. – №

42. – С. 7.

«…От всех скорбей и бед мне есть куда бежать» : [Е. Кувшинникова] // Ульяновская правда. – 2000. – 25 нояб. – С. 13.

Померанц, Г. Одиночная школа любви : [упоминание письма Е. Кувшинниковой жене автора З. Миркиной] / Г. Померанц // Дружба народов. – 1995. – № 12. – С. 180.

Ушакова, И. «Болящий дух врачует песнопенье» : [о книге Е. Кувшинниковой «Милость сердечная»] / И. Ушакова // Историческая газета. – 2007. – № 7. – С. 14.

Чудеса случаются : [Е. Кувшинникова, член Союза писателей России, обладатель приза журнала «Мономах» («человек года в области культуры»)] // Ульяновская правда. – 2003. – 30 дек. – С. 13. : фото.

Юрьев, С. Стихи - это путь к себе. Судья поэту - лишь читатель : [поэт Елена Кувшинникова] / С. Юрьев // Аргументы и факты. – 2011. – № 16. – Прил.: с. 3. – (Аргументы и факты в Ульяновске).

ВАЛЕРИЙ КУЗНЕЦОВ (р. 26.08.1965)

Валерий Николаевич Кузнецов родился в посёлке железнодорожной станции Шарлово Карсунского (ныне Вешкаймского) района Ульяновской области. Окончил историко-филологический факультет Ульяновского педагогического института (1988). Работал учителем истории в сельской школе и в гимназии № 1 г. Ульяновска, ведущим историком в областном управлении охраны памятников, старшим преподавателем Института повышения квалификации работников образования. С 1999 года – в Ульяновском государственном педагогическом университете, заведующий кафедрой всеобщей истории, профессор, доктор исторических наук (2011). Стихи начал писать в школе, первое стихотворение напечатано в газете «Ульяновская правда» (1988). Посещал литобъединения «Парус» (руководитель Л. А. Бурдин), «Надежда» (Ю. Л. Соколов) и «Стрежень» (В. А. Масюков). Публиковался в журналах и альманахах «Литературный Ульяновск», «Карамзинский сад», «Симбирскъ», «Гончаровская беседка», сборниках«Золотое веретено» и «С любовью трепетной…». Соавтор изданных в Ульяновске поэтических книг «Пять» (2006) и «О!Пять» (2008). Ведёт литобъединение на историческом факультете УлГПУ (с 2012).

Член Союза писателей России.

Произведения В.Н. Кузнецова

Кузнецов, В.Н. История Симбирской губернии в лицах : нач. XX века / В. Н. Кузнецов. – Ульяновск : ИПК ПРО, 1999. – 72 с.

Кузнецов, В.Н. Политические партии в Среднем и Нижнем Поволжье в 1907 - начале 1917 гг. / В. Н. Кузнецов. – Ульяновск : УлГПУ, 2007. – 242 с.

* * *

Кузнецов, В.Н. Взгляд назад : стихи / В.Н. Кузнецов // Районные вести. – 2002. – 21 сент. – С. 5.

Кузнецов, В.Н. «Меж солнцем и грозою…» : стихи / В.Н. Кузнецов // Карамзинский сад : литературно- художественный альманах. – 2010. – № 3. – С. 129-132.

Кузнецов, В.Н. Моя судьба. Мне не окаменеть… : стихи / В.Н. Кузнецов // Ульяновская правда. – 2003. – № 79-81. – С.16.

Кузнецов, В.Н. О, душа моя… : стихотворения / В.Н. Кузнецов // Симбирскъ. – 2015. – № 12. – С. 74.

Кузнецов, В.Н. «Поднимется китеж таинственный…» : стихи / В.Н. Кузнецов // Симбирскъ. – 2015. – № 3. – С. 81-83.

Кузнецов, В.Н. Стих / В.Н. Кузнецов // Ульяновск сегодня. – 2004. – № 11. – С. 5.

Кузнецов, В.Н. Там, где ангел летит… : стихи / В.Н. Кузнецов // Симбирскъ. – 2014. – № 7. – С. 8-10.

Кузнецов, В.Н. Тьма над Карсуном : стихи/ В.Н. Кузнецов // Литературный Ульяновск : ежеквартальный журнал писателей. – 2011. – № 1. – С. 86-90.

Кузнецов, В.Н. Уездные города : стихи / В.Н. Кузнецов // Симбирскъ. – 2015. – № 9. – С. 41.

АЛЕКСАНДР ЛАЙКОВ (р. 16.02.1953)

Александр Дмитриевич Лайков родился в селе Икряное Астраханской области. Первые стихи опубликовал в газете «Северо-Каспийская правда», когда учился в 9 классе. Окончил литературный факультет Астраханского педагогического института (1974), с 1980 года живёт в Ульяновске. Как поэт сформировался в ульяновском литературном объединении «Надежда». Работал учителем в школе, корреспондентом в газетах «На стройках Ульяновска», «Народная газета», «Рабочая трибуна», «Ульяновск сегодня», «Ульяновская правда», редактором газеты «Волжский строитель», в настоящее время – заместитель редактора журнала

«Симбирскъ». Публиковался во многих периодических и литературных изданиях Поволжья, Москвы и Красноярска, в коллективных сборниках. Является одним из создателей альманахов «Карамзинский сад», «Беседка муз» и «Симбирскъ». Автор изданных в Ульяновске поэтических сборников «Красный бугор» (1991), «Из пепла и света» (1993), «Подкова в золе» (1995), «Зимородок» (2011). Ведущий литературной студии «ЛИК» при областном Дворце книги. Лауреат поэтической премии имени Н. Н. Благова (2015, Ульяновск).

Член Союза писателей России и Союза журналистов России.

Произведения А.Д. Лайкова

Лайков, А. Зимородок : стихотворения, поэмы / А. Лайков. – Ульяновск : Караван, 2011. – 253 с. – (Литературная коллекция. Поэты Ульяновского-Симбирского края).

Лайков, А. Из пепла и света : стихотворения / А. Лайков. – Ульяновск : Ульяновское областное газетное издательство, 1993. – 152 с.

Лайков, А. Подкова в золе : книга стихов / А. Лайков. – Ульяновск : Симбирская книга, 1995. – 176 с.

* * *

Лайков, А. На Венце. На Волге. На Пискаревке... Маки. Курганы памяти : [стихи] / А. Лайков // Это наша Победа : сб. произведений о Великой Отечественной войне авторов Ульяновска и Ульяновской области / Правительство Ульян. обл. – Ульяновск : Караван, 2010. – С. 41-43.

* * *

Лайков, А. Анатолию Чеснокову... : [стихи] / А. Лайков // Карамзинский сад : литературно-художественный альманах. – 2010. – № 1-2. – С. 112-113.

Лайков, А. Баллада о былом : [стихи] / А. Лайков // Ульяновск сегодня. – 2008. – 7 марта. –С. 31.

Лайков, А. «В белом круге крутых февралей...» : [стихотворения] / А. Лайков // Симбирскъ. – 2015. – № 1. – С. 23-27.

Лайков, А. В Карамзинском саду : [стихи] / А. Лайков // Симбирскъ. – 2015. – № 9. – С. 40.

Лайков, А. Венок женщине / А. Лайков // Симбирскъ. – 2015. – № 3. – С. 73.

Лайков, А. Домик с поющими ставнями : [стихи] / А. Лайков // Мономах. – 2009. – № 2. – С. 42.

Лайков, А. Из новых стихов / А. Лайков // Ульяновская правда. – 2000. – 8 апр. – С.13.

Лайков, А. Из поэтической тетради : [стихи] / А. Лайков // Волжский строитель. – 1994. – 23 июня. – С. 5.

Лайков, А. Истоки, Курганы памяти, Круги водолея, Юбилей : [стихи] / А. Лайков // Ульяновск сегодня. –2008. – 15 февр. – С. 14. : фот.

Лайков, А. Лирика : [стихи] / А. Лайков ; предисл. О. Шейпак // Мономах. – 1997. –№ 2. – С. 51-53. : ил.

Лайков, А. Мир спасет красота : [стихи] / А. Лайков // Ульяновская правда. – 2004. –1 окт. – С. 6.

Лайков, А. На Венце : [стихи] / А. Лайков // Ульяновск сегодня. – 2012. – 14 мая. – С. 13.

Лайков, А. Опять над Волгой вечерами… : [стихи] / А. Лайков // Карамзинский сад : литературно-художественный альманах. – 2008. – № 1. – С. 170-171.

Лайков, А. Переживу, дружище, злую зиму : стихи / А. Лайков // Ульяновск сегодня. – 2010. – 22 окт. – С. 22.

Лайков, А. По-над городом гуси кричали... : [стихи] / А. Лайков // Библиотечная газета. – 2008. – № 14. – С. 4. : 2 фот.

Лайков, А. Поэт и лира : [стихи] / А. Лайков // Ульяновск сегодня. –2008. – 11 июля. – С. 14.

Лайков, А. Спасет ли мир больная красота…: стихи / А. Лайков // Ульяновская правда. – 2004. – 1 октября. – С. 6.

Лайков, А. Стих / А. Лайков // Мономах. – 2000. – № 3.

Лайков, А. Стихи / А. Лайков // Мономах. – 2008. – № 1. – С. 19.

Лайков, А. Стихи / А. Лайков // Ульяновская правда. – 2006. – 20 янв. – С. 14.

Лайков, А. Стихи о войне / А. Лайков // Народная газета. – 2015. – № 51. – С. 23.

Лайков, А. «...Чтоб вокруг собирались поэты!» : [стихи] / А. Лайков // Литературный Ульяновск. – 2006. – № 2. – С. 50-56. : ил.

Лайков, А. Ягоды на снегу / А. Лайков // Ульяновск сегодня. – 2010. – 5 февр.– С. 7.

Лайков, А. Январские ночи : [стихотворение] / А. Лайков // Симбирскъ. – 2015. – № 12. – С. 38.

* * *

Дягилева, Л. Путешествие по книге : [о книге А. Лайкова «Подкова в золе»] / Л. Дягилева // Аглая. – 1996. – № 7. – С. 3.

Миндубаев, Ж. Свет надежды : [о книге А. Лайкова «Подкова в золе»] / Ж. Миндубаев // Град Симбирск. – 1996. – № 7. – С.14.

Филатов, А. «Поэт распахнут, как поля…» : [поэт А. Лайков] / А. Филатов // Дыхание земли. – 2009. – № 40. – С. 21.

Фомина, Т. Жизнь на острие слов : [ульяновский поэт А. Лайков] / Т. Фомина // Народная газета. – 2014. – № 12. – С.12.

Шейпак, О. Любим без прикрас : [поэт А. Лайков] / О. Шейпак // Мономах. – 1997. – № 2. – С. 51.

ЕВГЕНИЙ ЛАРИН (р. 30.10.1926)

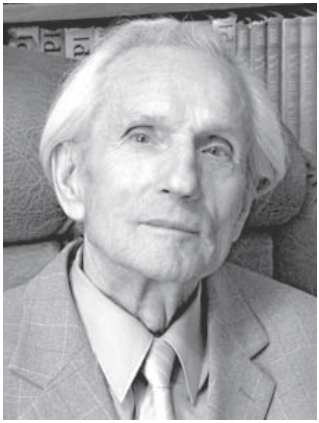

Евгений Степанович Ларин родился в селе Верхняя Якушка Мелекесского уезда Самарской губернии (ныне Новомалыклинский район Ульяновской области). Детство и юность провёл в селе Красный Яр Чердаклинского района. Участник Великой Отечественной войны, награждён орденом Отечественной войны 2-й степени и 12-ю медалями. Окончил Мелекесское педагогическое училище, Ульяновский педагогический институт. Работал учителем в сельской школе, затем литературным сотрудником и редактором газеты «Знамя коммунизма» (Димитровград). Писатель, поэт, краевед, руководил городским литературным объединением «Черемшан». Публиковался в более чем 30 альманахах и литературных сборниках Ульяновской области, Поволжья и России, произведения переведены на чувашский, татарский и украинский языки.

Автор книг стихов для детей «Таня и кот», «Первый урок», «Сам себя не узнаю», «Про Ерёму-молодца», «Кузнец» (1982), «Нужда научит», «Сказки мудрого кита», «Дороже золота» (1992), поэтических сборников «Вечный покой», «Цветы сердца», «Грозы над Русью»(1996), «Память» (2008), книг очерков и рассказов «На сельском большаке», «Пока бьётся сердце». Почётный гражданин города Димитровграда (1998).

Член Союза писателей и Союза журналистов России.

Произведения Е.С. Ларина

Ларин, Е.С. Грозы над Русью : Мелекесские сказы, легенды, притчи, сказки / Е.С. Ларин. – Димитровград : Посад Мелекесс, 1996. – 235 с. : ил.

Ларин, Е.С. Дороже золота : сказки / Е.С. Ларин; худож. В.А. Коваль. – Саратов : Детская книга, 1992. – 104 с. : ил.

Ларин, Е.С. Кузнец / Е.С. Ларин ; рис. В. Коваль. – Саратов : Приволжское книжное издательство, 1982. – 46 с. : ил.

Ларин, Е. На сельском большаке / Е. Ларин. – Ульяновск : Приволжское книжное издательство, 1968. – 98 с.

Ларин, Е.С. Нужда научит : сказки в стихах : для сред. возраста / Е.С. Ларин ; ил. Е. А. Богомолова. – Ульяновск : Книжное издательство, 1961. – 43 с. : ил.

Ларин, Е. Память : поэмы / Е. Ларин. – Самара : Книга ; Ульяновск : Артишок,

2008. – 441 с.

Ларин, Е.С. Первый урок : стихи для детей / Е.С. Ларин ; рис. К. Мушникова. – Ульяновск : Книжное издательство, 1958. – 32 с. : ил.

Ларин, Е.С. Пока бьется сердце : повести и очерки / Е.С. Ларин. – Димитровград : ЮНИПресс, 2005. – 328 с. : ил.

Ларин, Е.С. Сказки мудрого кита / Е. Ларин. – Ульяновск : Симбирская книга, 2004. – 304 с. : портр.

Ларин, Е.С. Цветы сердца : книга любви / Е.С. Ларин. – Димитровград : ЮНИПресс, 2007. – 514 с. : ил.

* * *

Ларин, Е. Опаленные строки. Память : стихи, поэма / Е. Ларин // Это наша Победа : сб. произведений о Великой Отечественной войне авторов Ульяновска и Ульяновской области / Правительство Ульян. обл. – Ульяновск : Караван, 2010. – С. 24-30.

* * *

Ларин, Е. Анатолию Жукову : стихи / Е. Ларин // Черемшан. – 2002. – № 4-6. – С. 10-11.

Ларин, Е. Арина : поэма / Е. Ларин // Черемшан. – 2001.– № 2. – С. 47-92.

Ларин, Е. Беда, что нет у нас в России ума, как у великого Петра : стихи / Е. Ларин // Димитровград-панорама. – 1994. – № 28.

Ларин, Е. Богиня : античная поэма / Е. Ларин // Черемшан. – 2002. – № 4-6. – С. 91-99.

Ларин, Е. В годы ушедшие... / Е. Ларин // Знамя труда. – 1998. – 7 июля.

Ларин, Е. «Все у совести в памяти…» / Е. Ларин // Ульяновская правда. – 2001. – 30 окт. – С. 4.

Ларин, Е. Вечный поклон : стихи / Е. Ларин // Черемшан. – 2000. – № 5 (май). – С. 10-19.

Ларин, Е. Грозы над Русью : [отрывок из поэмы] / Е. Ларин // Мономах. – 1997. – № 1. – С. 42-43.

Ларин, Е. Две музы : поэма / Е. Ларин // Черемшан. – 2000. – № 3-4 (март-апр.). – С. 3-15.

Ларин, Е. Девушка в шинели : поэма / Е. Ларин // Димитровград. – 2015. – 8 апр. – С. 8.

Ларин, Е. Женщине – слава! : стихи / Е. Ларин // Знамя труда. – 1994. – 6 марта.

Ларин, Е. Из новой книги стихов / Е. Ларин // Ульяновская правда. – 2001. – № 144-145. – С. 12-13.

Ларин, Е. Имя города : стихи / Е. Ларин // Знамя труда. – 2004. – 13 марта. – С. 7.

Ларин, Е. История : стихи / Е. Ларин // Карамзинский сад : литературно- худо-

жественный альманах. – 2008. – № 1. – С. 21-22.

Ларин, Е. Кузнец : [стихотворные сказки] / Е. Ларин // Ульяновская правда. – 1983. – 21 янв.

Ларин, Е. Лицом к лицу : документ. повесть о Мелекессе / Е. Ларин // 25 канал. – 1998. –30 нояб.

Ларин, Е. Моя пресветлая судьба : [стихи, поздравления] / Е. Ларин // Знамя коммунизма. – 1986. – 30 окт.

Ларин, Е. Мужицкая рубаха : поэма / Е. Ларин // Ульяновская правда. – 2000. – 5 июля. – С. 4.

Ларин, Е. Народ наречет... : стихи / Е. Ларин // Ульяновская правда. – 1992. – 29 авг. – С. 9.

Ларин, Е. Не все в душе... : стихи / Е. Ларин // Ульяновская правда. – 2000. – 15 авг.

Ларин, Е. Николаю Благову / Е. Ларин // Димитровград. – 2016. – 6 мая. – С. 13.

Ларин, Е. Опалённые строки : стихи / Е. Ларин // Мономах . – 2010. – № 1. – С. 4.

Ларин, Е. Певец степного Заволжья / Е. Ларин // Мелекесские вести. – 2011. – 28 янв.

Ларин, Е. Певец степного Заволжья / Е. Ларин // Карамзинский сад : литературно- художественный альманах. – 2011. – № 1. – С. 61-73.

Ларин, Е. Плечо друга : стихи / Е. Ларин // Черемшан. – 2002. – № 4-6. – С. 14-16.

Ларин, Е. Пока бьется сердце : драматическая повесть о жизни и подвиге Марии Мусоровой / Е. Ларин // Знамя труда. – 1994. – № 28.

Ларин, Е. Поэзия, ты для меня не забава : стихи / Е. Ларин // Димитровград-панорама. – 2011. – 22 нояб. – С.1, 12.

Ларин, Е. Пушкин в Мелекессе / Е. Ларин // Димитровград-панорама. – 2001.– 30 окт. – С. 6.

Ларин, Е. Родник сердца : стихи/ Е. Ларин // Черемшан. – 1999. – № 10-11 (окт.-нояб.). – С. 76-103.

Ларин, Е. Самое ценное : стихи / Е. Ларин // Ульяновская правда. – 1991. – 21 дек.

Ларин, Е. Снова в строй : поэма/ Е. Ларин // Черемшан. – 2000. – № 1-2 (февр.). – С. 115-146.

Ларин, Е. Сквозь буреломы : стихи / Е. Ларин// Черемшан. ¬– 2002. – № 4-6. – С. 12-14.

Ларин, Е. Со дна души : стихи / Е. Ларин // Димитровград. – 2014. – 9 июля. – С. 8.

Ларин, Е. Уже повеяло весной : стихи / Е. Ларин // Димитровград-диалог. – 1994. –5 марта.

* * *

Ларин Евгений Степанович : [библиография о ульяновском поэте, журналисте] // Наши современники : библиографический указатель. – Ульяновск, 1981.

Поэт из народа : [Е. Ларин] // Писатели нашего края - детям и юношеству : библиографический указатель. – Самара, 2006. – С. 115.

* * *

Весь Димитровград отмечал 70-летие поэта : [Ларин Евгений Степанович] // Симбирские губернские ведомости. – 1996. – 31 окт. – С. 4.

Егоров, Л. Что дороже золота? : [творчество Е. Ларина, о книге «Дороже золота»] / Л. Егоров // Ульяновская правда. – 1993. – 28 янв. – С. 4.

Заметка к 70-летнему юбилею Е. Ларина // Народная газета. – 1996. – 30 окт. – С. 2.

Хмарский, И. Доброе слово о России : [о книге поэта-фронтовика Е. Ларина «Грозы над Русью»] / И. Хмарский // Ульяновская правда. – 1997. – 19 марта. – С. 3.

Хмарский, И. Евгений Ларин-поэт из народа : [поэту из Димитровграда-70 лет] / И. Хмарский // Ульяновская правда. – 1996. – 11 нояб. – С. 1, 3.

ВИКТОР МАЛАХОВ (р. 05.09.1951)

Виктор Леонидович Малахов родился в городе Челябинске. После окончания в 1973 году политехнического института работал инженером в Иркутске. С 1978 года проживает в Ульяновске. Работает электромонтёром по вахтово-экспедиционному методу в Ханты-Мансийском округе Тюменской области. Стихи публиковал в ульяновских газетах, коллективных сборниках, журналах и альманахах. Автор сборников стихотворений «Друже мой» (1994, Ульяновск), «Чаша осени» (1999, Санкт-Петербург), «Мерцание тайны» (2001, Санкт-Петербург), «Нужные слова» (2002, Ульяновск), «Зримая музыка» (2003, Ульяновск), «След бабочки» (2007, Ульяновск), «Второй взгляд» (2008, Ульяновск). Член Российского Союза профессиональных литераторов (с 2000).

Член Союза писателей России.

Произведения В.Л. Малахова

Малахов, В.Л. Второй взгляд : сборник стихотворений / В.Л. Малахов. – Ульяновск : Регион - Инвест, 2008. – 335 с.

Малахов, В. Друже мой : стихотворения / В. Малахов. – Ульяновск : Симбирская книга, 1994. – 64 с.

Малахов, В.Л. Зримая музыка : стихотворения / В.Л. Малахов. – Ульяновск : Симбирская книга, 2003. – 266 с.

Малахов, В.Л. Мерцание тайны : стихи / В.Л. Малахов. – Санкт-Петербург : Четверг : НИИХ СПбГУ, 2001. – 40 с.

Малахов, В.Л. Нужные слова : стихотворения / В.Л. Малахов. – Ульяновск : Симбирская книга, 2002. – 90 с.

Малахов, В.Л. След бабочки : сборник коротких стихотворений / В.Л. Малахов. – Ульяновск : Вектор-С, 2007. – 262 с.

Малахов, В.Л. Чаша осени : стихотворения / В.Л. Малахов. – Санкт-Петербург : ЛИО Редактор, 1999. - 96 с.

* * *

Малахов, В. Стихи / В. Малахов // Беседка муз. – Ульяновск, 1999. – С.121-125.

Малахов, В. «Я потянулся к розе золотой…» : [стихи] / В. Малахов // День волжской поэзии : сборник. – Саратов : Приволжское книжное издательство, 1987. – С. 174-176.

* * *

Малахов, В. «Былого свет не угашайте» : [стихи] / В. Малахов // Симбирскъ. – 2014. – № 11. – С. 5-8.

Малахов, В. «Генерал». Родина : [стихи] / В. Малахов // Симбирскъ. – 2014. – № 5. – С. 86.

Малахов, В. «Зримая музыка» : отрывки из новой книги / В. Малахов // Народная газета. – 2004. – 19 марта. – С.18.

Малахов, В. И ты вошла : [стих] / В. Малахов // Ульяновск сегодня. – 2004. – № 11. – С. 22.

Малахов, В. Из книги «Зримая музыка» / В. Малахов // Районные вести. – 2004. – № 1. – С. 6.

Малахов, В. Красота не может без огласки : [стихи] / В. Малахов // Карамзинский сад : литературно-художественный альманах. Вып. 1. – Ульяновск, 1991. – С. 67-68.

Малахов, В. Мне нравятся серебряные пряди : [стихи] / В. Малахов // Открытая газета. – 1998. – 4 марта. – С.1.

Малахов, В. Обет сыновий : [стихи, биографические сведения] / В. Малахов // Мономах. – 1997. – № 3. – С. 60.

Малахов, В. Обид не держи на Россию : стихи / В. Малахов // Ульяновская правда. – 1997. – 1 февр. – С.12.

Малахов, В. Она прошла у дома Гончарова; Их случай свел, и поначалу; Все товарищи мои : стихи / В. Малахов // Аглая. – 1998. – № 8. – С. 2.

Малахов, В. Первое апреля : [стихи] / В. Малахов // Открытая газета. – 1998. – 1 апр. – С.12.

Малахов, В. Поспешность : [стихотворение] / В. Малахов // Симбирскъ. – 2015. – № 12. – С. 36.

Малахов, В. Потоп всемирный вам пообещай : стихи / В. Малахов // Мономах. – 1998. – № 2. – С. 62.

Малахов, В. Симбирск : стихи / В. Малахов // Карамзинский сад : литературно-художественный альманах. Вып.1. – Ульяновск, 1991. – С. 124.

Малахов, В. Стих / В. Малахов // Мономах. – 2005. – № 4. – С. 57.

Малахов, В. Стих / В. Малахов // Библиотечная газета. – 2003. – № 11. – С. 10.

Малахов, В. Стихи / В. Малахов // Симбирскъ. – 2015. – № 9. – С. 40.

Малахов, В. Стихи / В. Малахов // Мономах. – 2006. – № 4. – С. 58.

Малахов, В. Стихи / В. Малахов // Районные вести. – 2004. – 28 февр. – С. 6.

Малахов, В. Стихотворение / В. Малахов // Ульяновская правда. – 2006. – 20 янв. – С. 14.

Малахов, В. Я слово знал; В твоих речах - журчание ручья; Ты жалуешься; Бери повыше; Музыка; Галатея : [стихи] / В. Малахов // Карамзинский сад : литературно- художественный альманах. – 2010. – № 3. – С. 114-118.

Малахов, В. Я услышал в себе голоса : [стихи] / В. Малахов // Карамзинский сад : литературно-художественный альманах. Вып. 4. – Ульяновск, 1997. – С. 99-100.

* * *

Дворянсков, В. Наполненная чаша : [о книге В. Малахова «Чаша осени»] / В. Дворянсков // Ульяновская правда. – 2000. – 9 дек. – С. 9.

Евдокимова, Л. Мои стихи умнее меня : [В. Малахов] / Л. Евдокимова // Аргументы и факты. – 2000. – № 25. – Прил.: с. 12. – (Аргументы и факты в Ульяновске).

«Зримая музыка» : новая книга поэта В. Малахова // Ульяновск сегодня. – 2004. – № 1. – С.14.

«Опять душа взыскует праздника…» : [вечер-презентация книги В. Малахова в ЦГБ им. Гончарова] // Ульяновская правда. – 2004. – 5 марта.

Печеркина, И. Виктор Малахов в поисках нужных слов : [сборник стихов «Нужные слова»] / И. Печеркина // Ульяновск сегодня. – 2002. – 6 сент. – С.14.

Печеркина, И. «Чаша осени», испитая до дна : [В. Малахов] / И. Печеркина // Ульяновск сегодня. – 2000. – 28 нояб. – С. 6.

Слова для любимой : [творческий вечер В. Малахова в ЦГБ им. Гончарова] // Ульяновск сегодня. – 2004. – № 11. – С. 22.

Фомина, Т. «Мне душно средь истин вчерашних»: [о творчестве поэта В. Малахова] / Т. Фомина // Народная газета. – 2002. – 23 авг. – С.14.

ВАЛЕНТИН МАНУХИН (р. 07.02.1939)

Валентин Николаевич Манухин родился в селе Заболотье Сасовского района Рязанской области. Окончил военное училище (1961),четверть века прослужил в ракетных войсках стратегического назначения. Награждён девятью медалями, последнее место службы – Плесецкий космодром. С 1984 года живёт в городе Димитровграде. Стихи начал писать с 14 лет, первое стихотворение опубликовал в газете «За Родину» (1961). Публиковался также в газетах «Красная звезда», «Омская правда», «Рязанский комсомолец», «Ульяновская правда», «Димитровград-Панорама», «Большой Черемшан», «Автостроитель», «Совершенно Не секретно», в журналах «Литературный Ульяновск», «Карамзинский сад», «Черемшан», в антологии «С любовью трепетной». Автор поэтических сборников «У осеннего причала» (2000, Иваново), «Истина во времени» (2001, Ульяновск), «Собачья исповедь» (2005), «И воздух, пропахший грозой» (2010), «Тихий голос родника» (2012) и «Примирение на ладони» (2013), последние четыре книги изданы в Димитровграде. Состоит в Димитровградской писательской организации «Слово», член Союза писателей России.

Произведения В.Н. Манухина

Манухин, В. Здравствуй, край мой! : стихи / В. Манухин // Совершенно НЕ секретно. – Димитровград : Посад Мелекесс, 2009. – Вып. 5 (сентябрь). – С. 39-44.

* * *

Манухин, В. День рождения Христа : стихи / В. Манухин // Димитровград . – 31 янв. – 2012. – С.10.

Манухин, В. Димитровград : стихи / В. Манухин // Черемшан. – 2001. – № 1. – С. 27-28.

Манухин, В. Зимним утром : стихи / В. Манухин // Димитровград. – 2013. –16 янв. – С.8.

Манухин, В. Как хорошо начался день! : стихи / В. Манухин // Димитровград.

– 2013. – 10 апр. – С. 10.

Манухин, В. На ромашковом лугу : стихи / В. Манухин // Димитровград. – 2013. – 5 июня. – С. 9.

Манухин, В. Не забыть мне солдатских костров : стихи / В. Манухин // Димитровград-панорама. – 2001. – 13 янв. – С. 13.

Манухин, В. Праздничный гимн женщине : стихи / В. Манухин // Димитровград. – 2013. – 7 марта. – С. 7.

Манухин, В. Родная земля : стихи / В. Манухин// Димитровград. – 2012. – 28 февр. – С. 15.

Манухин, В. Совесть : стихи / В. Манухин // Литературный Ульяновск : ежеквартальный журнал писателей. – 2008. – № 2. – С. 191-193.

Манухин, В. Стихи / В. Манухин // Димитровград . – 2015. – 11 февр. – С. 10.

Манухин, В. Ты вовсе не один... : стихи / В. Манухин // Димитровград. – 2014. – 5 марта. – С. 8.

Манухин, В. У костра : стихи / В. Манухин // Димитровград. – 2014. – 27 авг. – С. 9 .

Манухин, В. Это было в детстве... : стихи / В. Манухин // Димитровград. – 2013. – 6 нояб. – С. 8.

Манухин, В. Я стихи тебе принес... : стихи / В. Манухин // Димитровград. – 2014.– 9 июля. – С. 10.

АНАТОЛИЙ МАРАСОВ (р. 13.06.1947)

Анатолий Николаевич Марасов родился в селе Ундоры Ульяновского района Ульяновской области. Окончил естественно-географический факультет Ульяновского педагогического института (1969). Защитил кандидатскую диссертацию в Ленинградском университете(1977), кандидат биологических наук. Более 40 лет работал в системе народного образования области, руководил областными олимпиадами по биологии, обобщал опыт ульяновских учителей-биологов. Один из организаторов проводимой в Ульяновске научной конференции «Любищевские чтения» (1987–2009), с 2003 года являлся её председателем. По итогам конференции выпускал научные сборники, вместе с коллегами подготовил к изданию в Ульяновске и Москве 13 книг А. А. Любищева. Лауреат областной премии имени А. А. Любищева (2009). Автор многих книг философской прозы:

«Катехизис» (1993), «Природа» (1994), «И звук, и свет» (1997), «Арабески» (2001), «Бытие» (2005), «Сознание» (2009), «Этюды к описанию сознания» (2012), «Сочинения о природе» (2013), «Мир твой» (2014) и др.

Член Союза писателей России.

Произведения А.Н. Марасова

Марасов, А.Н. Арабески / А.Н. Марасов. – Ульяновск : УлГТУ, 2001. – 160 с.

Марасов, А.Н. И звук, и свет / А.Н. Марасов. – Ульяновск : УГПУ, 1997. - 208 с. : портр.

Марасов, А.Н. Катехизис / А.Н. Марасов. – Ульяновск : УГПУ, 1993. – 310 с.

Марасов, А.Н. Природа / А.Н. Марасов. – Ульяновск : УГПУ, 1994. – 176 с.

Марасов, А.Н. Сочинения о природе / А.Н. Марасов. – Ульяновск : УлГПУ, 2007. – 282 с.

Марасов, А.Н. Четыре времени Лидочки / А.Н. Марасов. – Ульяновск : Качалин Александр Васильевич, 2012. – 153 с. : фото.

Марасов, А.Н. Этюды к описанию сознания / А.Н. Марасов. – Ульяновск : Качалин Александр Васильевич, 2012. – 280 с.

* * *

Марасов, А. Из воспоминаний об Ундорах / А. Марасов // Беседка муз. – Ульяновск. – 1999. – С. 184-190.

* * *

Марасов, А. Александр Любищев : [эпистолярный коллаж] / А. Марасов // Симбирскъ. - 2015. – № 5. – С. 46-49.

Марасов, А. Бытие / А. Марасов // Мономах. – 2003. – № 4. – С. 45-47.

Марасов, А. Природа : [стихи] / А. Марасов // Град Симбирск. – 1994. – № 11. – С. 14.

Марасов, А. «Человек и Бог» : [из новой книги] / А. Марасов // Вестник. – 1996. – 6 сент. – С. 4.

* * *

Фокина, Т. Сознание дано нам в дар : [писатель Анатолий Марасов] / Т. Фокина // Мономах. – 2012. – № 2. – С. 63.

ВЛАДИМИР МАРЦИНКЕВИЧ (17.06.1951-20.10.2014)

Марцинкевич Владимир Петрович родился в городе Ульяновске. Работал на заводе, служил в войсках противовоздушной обороны. Окончил Иркутский институт иностранных языков имени Хо Ши Мина, работал учителем в Читинской области и в органах МВД в уголовном розыске. Затем вернулся в Ульяновск, учился на заочном отделении сценарного факультета ВКИК имени С.А. Герасимова. Журналист, сотрудничал с областными средствами массовой информации. Марцинкевич В.П. работал заместителем главного редактора газеты «Ульяновский комсомолец» и «Народной газеты», был одним из учредителей ООО «Сим-Пресс» и телерадиокомпании «Голос». Прозаик, рассказы публиковались в областных изданиях, в журналах «Карамзинский сад» (Ульяновск) и «Современник». В.П. Марцинкевич несколько лет (2002-2006) был ответственным секретарём Ульяновской областной писательской организации. Член Союза писателей России.

Произведения В.П. Марцинкевича

Марцинкевич, В.П. Проклятый вопрос : рассказы / В.П. Марцинкевич. – Ульяновск : Ульяновская типография ООО «Вторчермет», 2001. – 96 с.

* * *

Марцинкевич, В. Мастер и схема / В. Марцинкевич // Ульяновская словесность : начало XXI века : антология / сост. О. Г. Шейпак, Н. В. Марянин. – Ульяновск : Корпорация технологий продвижения, 2015. – С. 370-373.

* * *

Марцинкевич, В. Новая сказка об Иванушке-дурачке / В. Марцинкевич // Симбирскъ : ежегодный молодёжный литературно-художественный альманах Ульяновского обкома ВЛКСМ. – 1991. – С. 51.

Марцинкевич, В. С первого выстрела : рассказы / В. Марцинкевич // Наш современник. – № 7. – 2005. – С. 45-53.

* * *

Владимир Марцинкевич (17.16.1951-20.10.2014) // Ульяновская словесность : начало XXI века : антология / сост. О. Г. Шейпак, Н. В. Марянин. – Ульяновск : Корпорация технологий продвижения, 2015. – С. 370.

НИКОЛАЙ МАРЯНИН (р. 05.01.1956)

Николай Викторович Марянин родился в селе Три Озера Куйбышевского района ТАССР (ныне Спасский район Татарстана). Окончил Ульяновский политехнический институт (1978), работал на заводе «Контактор» (1978–1981), в Ульяновском обкоме ВЛКСМ (1982–1986). Был редактором газеты «Ульяновский комсомолец», сотрудником газет «Ульяновская правда» и «Град Симбирск» (Ульяновск), «Волжские новости» и «Деловое Поволжье» (Волгоград), «Россия», «Медицинская газета» и «Известия» (Москва). В настоящее время – начальник службы логистики компании «Ташлинский ГОК». Лауреат нескольких поэтических конкурсов. Написал более 200 текстов песен, в том числе официальных гимнов Ульяновской области, городов Ульяновска и Читы. Автор поэтических сборников «Спасение от безумия» (1996), «Богумер» (2000), «Звёздный ковчег» (2005), «России кварцевое сердце» (2012). Опубликовал более 100 краеведческих статей по истории Среднего Поволжья, лауреат журналистской премии имени А.Н. Бурумова (2010, Татарстан). Соавтор книг «Россия, XX век. История 100 семей» (2009, Харьков), «Путеводитель по Спасскому району Республики Татарстан» (2012, Казань), «Энциклопедия города Болгар и Спасского района» (2014, Самара). Награжден медалью Н.М. Карамзина (2015).

Член Союза писателей России.

Произведения Н.В. Марянина

Марянин, Н.В. Бог умер : сборник поэтических иллюзий / Н.В. Марянин. – Димитровград : Посад Мелекесс, 2000. – 238 с. : ил.

Марянин, Н.В. Звездный ковчег : сборник поэтических иллюзий / Н.В. Марянин. – Ульяновск : Арсенал, 2005. – 285 с.

Марянин, Н.В. России кварцевое сердце : поэтический календарь Ташлинского ГОКа / Н. В. Марянин. – Ульяновск : УлГТУ, 2012. – 179 с. : фото.

* * *

Марянин, Н. Всем женщинам - признание в любви : стихи / Н. Марянин // Град Симбирск. – 1997. – № 20. – С.1.

Марянин, Н. Гимн Ульяновска : стихи / Н. Марянин // Комсомольская правда. – 2008. – 11 июня. – С. 6.

Марянин, Н. Град Симбирск : стихи / Н. Марянин // Ульяновск сегодня. – 2008. – 11 июня. – С. 14.

Марянин, Н. Грешница : [стихи] / Н. Марянин // Град Симбирск. – 1998. – № 10. – С.12.

Марянин, Н. Дворник ада : стихи / Н. Марянин // Карамзинский сад : литературно-художественный альманах. – Ульяновск, 2011. – № 1. – С. 173-174.

Марянин, Н. «Жизнь не кончается на перекрестке вечности…» : [стихи] / Н. Марянин // Карамзинский сад : литературно-художественный альманах. – 2010. – № 3. – С. 110-113.

Марянин, Н. И нет ничего нового под солнцем…: стихи / Н. Марянин // Карамзинский сад : литературно-художественный альманах. Вып. 4. – Ульяновск, 1997. – С. 40-42.

Марянин, Н. Истинный поэт : [стихотворение, посвященное памяти Г. Медведовского] / Н. Марянин // Симбирскъ. – 2015. – № 12. – С. 94.

Марянин, Н. Карамзинский сад : стихи / Н. Марянин // Карамзинский сад : литературно-художественный альманах. – 2011. – № 2. – С. 184-185.

Марянин Н. Метаморфозы звездного Лабиринта : стихи / Н. Марянин // Симбирскъ. – 2013. – № 2. – С. 15-18.

Марянин, Н. Не плачь, старик…: стихи / Н. Марянин // Град Симбирск. – 1997. – № 38. – С. 5.

Марянин, Н. Надо жить : стихи / Н. Марянин // Карамзинский сад : литературно-художественный альманах. – 2011. – № 2. – С. 32-35.

Марянин, Н. Начни с нуля : стихи / Н. Марянин // Карамзинский сад : литературно-художественный альманах. – 2010. – № 1-2. – С. 116-119.

Марянин, Н. Осенние слова / Н. Марянин // Ульяновск сегодня. – 2003. – № 39. – С.12.

Марянин, Н. Симбирская рапсодия : [стихи] / Н. Марянин // Симбирскъ. – 2015. – № 9. – С. 40.

Марянин, Н. Стихи / Н. Марянин // Мономах. – 2005. – № 3. – С. 48.

Марянин, Н. Стихи из книги «Русский гербарий» / Н. Марянин // Ульяновская правда. – 2002. – 12 янв. – С.12-13.

Марянин, Н. Тебя еще вспомнят…: стихи / Н. Марянин // Град Симбирск. – 1998. – № 3. – С. 5.

Марянин, Н. Увенчанный былинной славой... : стихи / Н. Марянин // Мономах. – 2005. – № 3.– С. 48.

Марянин, Н. Фатальный ноктюрн : стихи / Н. Марянин // Карамзинский сад : литературно-художественный альманах. – 2011. – № 2. – С. 92.

Марянин, Н. «Что ж ты плачешь, моя пустельга?» : [стихотворения] / Н. Марянин // Симбирскъ. – 2016. – № 1. – С. 86-89.

Марянин, Н. «Я - никто…Я просто человек…» : [памяти Г. Медведовского] / Н. Марянин // Симбирскъ. – 2015. – № 12. – С. 92-94.

Марянин, Н. Я вижу тебя первый раз... : стихи / Н. Марянин // Ульяновск сегодня. – 2005. – 4 марта. – С. 15.

* * *

Бызов, Б. Космическое яблоко Николая Марянина / Б. Бызов // Мономах. – 2005. – № 3. – С. 48.

Королев, А. Приближение «Звездного ковчега» : [книга Н. Марянина «Звездный ковчег»] / А. Королев // Симбирский курьер. – 2005. – 22 окт. – С. 7.

Королев, А, Ульяновский поэт придумал Гимн России : [поэт Н. Марянин] / А. Королев // Симбирский курьер. – 2000. – 7 дек. – С. 5.

Марянин, Н. «Все суета. И важен лишь итог…» : [интервью с поэтом, краеведом и журналистом Н. Маряниным] / Н. Марянин // Симбирскъ. – 2016. – № 1. – С. 83-86.

Марянин, Н. Гимнописатель : беседа с поэтом Н. Маряниным / Н. Марянин ; беседу вела Л. Пехтерева // Симбирский курьер. – 2007. – 5 мая. – С. 13.

Чернышева, В. Из гимна области убрали всю лирику : Николай Марянин / В. Чернышева // Комсомольская правда. – 2006. – 4 марта. – С.10.

СВЕТЛАНА МАТЛИНА (р. 30.01.1952)

Светлана Ивановна Матлина родилась в селе Новая Малыкла Ульяновской области. Окончила Майнскую среднюю школу (1969), Ульяновский педагогический институт (1974). Работала научным сотрудником музея, библиотекарем, журналистом, патопсихологом, редактором журнала «Карамзинский сад». Стихи начала писать в школе, первая публикация состоялась в газете «Ленинец» (1968,Майна). Пишет также новеллы, рассказы, очерки. Публиковалась в журналах «Волга», «Наш современник», «Степные просторы» и многих других, стихи вошли в Антологию русской женской поэзии (1990, Москва). Автор около 50 книг стихотво-

рений и прозы, изданных в Саратове и Ульяновске: «Лик души» (1990), «Земная сила» (1991), «Славянские вязи» (1992), «Хождение снегами» (1992), «Куколки ангелов» (1994), «Голубая флейта» (1998), «Двойная радуга» (1999), «Переполненное эхо» (2000), «Яблоки есенинского сада» (2001), «Древние слова» (2002), «Русский свет» (2003), «Сказание о Ладе» (2003), «Сновидения» (2004, Тольятти), «На путях земных и на небесных» (2006) и др. Возглавляла Ульяновскую областную писательскую организацию (1998-2002). Лауреат премии имени И. А. Гончарова в области литературы (2001) и поэтической премии имени Н.Н. Благова (2013).

Член Союза писателей России.

Произведения С.И. Матлиной

Матлина, С.И. В купели волжской крещена : избранное из 9-ти книг / С. Матлина. – Ульяновск : Артишок, 2008. – 303 с.

Матлина, С.И. Волжский склон : стихотворения и баллады / С.И. Матлина. – Ульяновск : Димитровградская типография, 2011. – 383 с.

Матлина, С.И. Геммы : стихи и поэмы / С.И. Матлина. – Ульяновск : Типография «Облучинского», 2010. – 207 с.

Матлина, С.И. Глазами афганской медицинской сестры : записки и фотодокументы / С. И. Матлина. – 2-е изд., доп. – Ульяновск : Арт - Бюро, 2014. – 135 с. : ил.

Матлина, С.И. Голос серебристый : избранное / С.И. Матлина. – Ульяновск : Артишок, 2006. – 238 с.

Матлина, С.И. Древние слова / С.И. Матлина. – Ульяновск, 2002. – 80 с.

Матлина, С.И. Злат - пояс : стихотворения, баллады, поэмы / С.И. Матлина. – Ульяновск : Типография «Облучинского», 2013. – 189 с.

Матлина, С.И. Июнь в Москве / С.И. Матлина. – Ульяновск : Симбирская книга, 2007. – 66 с.

Матлина, С.И. Караван : стихотворения, баллады / С.И. Матлина. – Ульяновск : [б.и.], 2012. – 100 с.

Матлина, С.И. Куколки ангелов : стихотворения / С.И. Матлина. – Ульяновск : Симбирская книга, 1994. – 119 с. : портр.

Матлина, С.И. Лик души : стихи / С.И. Матлина. – Саратов : Приволжское книжное издательство : Товарищ, 1990. – 80 с.

Матлина, С.И. Лютики : повести, рассказы / С.И. Матлина. – Ульяновск : Регион - Инвест, 2007. – 378 с.

Матлина, С.И. На путях земных и на небесных : стихи и поэмы / С.И. Матлина. – Ульяновск : Симбирская книга, 2006. – 188 с.

Матлина, С.И. Начало века : стихи и поэмы / С.И. Матлина. – Ульяновск : Симбирская книга, 2001. – 288 с.

Матлина, С.И. Огонь - цвет : стихотворения / С.И. Матлина. – Ульяновск : Сим-

бирская книга, 1997. – 251 с.

Матлина, С.И. Переполненное эхо : стихотворения и поэмы / С.И. Матлина. – Димитровград : Посад Мелекесс; Ульяновск : Литературный фонд России, 2000. – 216 с.

Матлина, С.И. Русский свет : сборник стихов и поэм / С.И. Матлина. – Ульяновск : Симбирская книга, 2002. – 144 с.

Матлина, С.И. Серебряная каравелла : стихи / С.И. Матлина. – Ульяновск : Симбирская книга, 2007. – 251 с.

Матлина, С.И. Симбиряночка : стихи и поэмы / С.И. Матлина. – Ульяновск : Симбирская книга, 2007. – 115 с.

Матлина, С.И. Сказание о Ладе : стихи и поэмы / С.И. Матлина. – Ульяновск : Симбирская книга, 2004. – 304 с.

Матлина, С.И. Славянские вязи / С.И. Матлина. – Ульяновск : Симбирская книга, 1992. – 144 с.

Матлина, С.И. Сновидения / С.И. Матлина. – Тольятти : Сеан - Издат, 2004. – 422 с.

Матлина, С.И. Хождение снегами : стихи и поэма / С.И. Матлина ; вступ. ст. А. Рассадина. – Ульяновск : Симбирская книга, 1992. – 128 с.

Матлина, С.И. Царские врата : стихотворения / С.И. Матлина. – Ульяновск : Вектор-С, 2005. – 51 с.

Матлина, С.И. Яблоки есенинского сада : стихи / С.И. Матлина. – Ульяновск : Симбирская книга, 2001. – 160 с. : ил.

* * *

Матлина, С.И. В шумящем Языковском парке : [стихи] / С. Матлина // Венец : историко- краеведческий альманах,1991. – С. 51.

Матлина, С.И. Земная сила : [стихи] / С.И. Матлина // Осенний перелет : [стихи]. – Ульяновск : Симбирская книга, 1991. – С. 79-114.

Матлина, С. Стихи / С. Матлина // Беседка муз. – Ульяновск, 1999. – С. 85-118.

Матлина, С. Языково. Белый халат. Васильев и его сыновья. День Победы. Седая прядь. Маньчжурский вальс. Минута молчания. Венок. Суровая да серая... : [стихи] / С. Матлина // Это наша Победа : сб. произведений о Великой Отечественной войне авторов Ульяновска и Ульяновской области / Правительство Ульян. обл. – Ульяновск : Караван, 2010. – С. 56-59, 176.

* * *

Матлина, С. Архангельское : [стихи] / С. Матлина // Мономах. – 2007. – № 4.– С. 21.

Матлина, С.И. Баллады о любви : [стихи] / С. Матлина // Ульяновская правда. – 1996. – 16 марта. – С.13.

Матлина, С.И. Бородинский хлеб : [поэма] / С. Матлина // Ульяновская правда. – 1995. – 26 авг. – С. 8-9.

Матлина, С. «Будешь Волгой - суда на себе понесешь...» : [Николаю Благову]: [стихи] / С. Матлина // Симбирскъ. – 2014. – № 12. – С. 37-38.

Матлина, С. Василий Ивашев : [поэма] / С. Матлина // Ульяновская правда. – 1994. – 4 июня.

Матлина, С.И. Гимн любви : [стихи] / С. Матлина // Районные вести. – 1995. – 7 марта.

Матлина, С. Горожане на отдыхе : [стихи] / С. Матлина // Южная звезда. – 2003. – № 5. – С. 64-66.

Матлина, С.И. Двойная радуга : [поэма] / С. Матлина // Ульяновская правда. – 1996. – 21 сент. – С. 8.

Матлина, С.И. Из Цветаевского цикла : [стихи] / С. Матлина // Карамзинский сад : литературно-художественный альманах. Вып. 2. – Ульяновск, 1992. – С. 59.

Матлина, С. Как есть : [стихи] / С. Матлина ; предисл. Е. Кувшинниковой // Карамзинский сад : литературно-художественный альманах. – 2011. – № 4. – С. 36-48.

Матлина, С. Карсун - золотое сечение... : [стихи] / С. Матлина // Мономах. – 2007. – № 1.

Матлина, С.И. Красный сад : [стихи] / С. Матлина // Карамзинский сад : литературно-художественный альманах. – 2007. – № 1. – С. 14.

Матлина, С. Ляховский переезд : [стихи] / С. Матлина // Ульяновская правда. – 1997. – 21 июня. – С. 12.

Матлина, С. Марта : [рассказ о собаке] / С. Матлина // Мономах. – 1998. – № 3. – С. 42-44.

Матлина, С. Моя книга памяти / С. Матлина // Ульяновск сегодня. – 2002. – 8 мая. – С. 6.

Матлина, С. На 240-летие со дня рождения Карамзина : [стихи] / С. Матлина // Карамзинский сад : литературно-художественный альманах. – 2010. – № 1-2. – С. 12.

Матлина, С. На Суре : [стихи] / С. Матлина // Сурская правда. – 2001. – 18 янв.

Матлина, С. «Не считайте прожитые годы!» / С. Матлина // Дыхание земли. – 2007. – № 4. – С. 26.

Матлина, С. Ностальгия : [поэма] / С. Матлина // Ульяновская правда. – 1995. – 8 апр. – С. 8.

Матлина, С. Ода «Мономаху» : [стихи] / С. Матлина // Мономах. – 1998. – № 4. – Обложка.

Матлина, С. Олечкина книжка : [стихи] / С. Матлина, М. Матлин // Ульяновская

правда. – 1996. – 2 марта. – С. 8.

Матлина, С. Освещенное лицо : [стихи] / С. Матлина // Наш современник. – 2003. – № 3. – С. 79.

Матлина, С. Осенняя царевна-невидимка : [стихи] / С. Матлина // Наш современник. – 2000. – № 5. – С. 66-68.

Матлина, С. Память Иосифа Бродского. К стихам. Часть речи : [стихи] / С. Матлина // Ульяновская правда. – 1996. – 3 февр.. – С.13.

Матлина, С. Плачь, любовь! : [стихи] / С. Матлина // Ульяновская правда. – 1998. – 20 июня. – С. 12.

Матлина, С. По мне не заплачут : [стихи] / С. Матлина // Цильнинский вестник. – 2003. – 19 июля. – С. 3.

Матлина, С. Послезавтра воскресну, сегодня - умру... / С. Матлина // Карамзинский сад : литературно-художественный альманах. – 2010. – № 1-2. – С. 104-111.

Матлина, С. Просто первые зимние мухи : [стихи] / С. Матлина // Ульяновская правда. – 1998. – 27 окт..

Матлина, С. Прощальная пора : [стихи] / С. Матлина // Наш современник. – 2001. – № 3. – С. 187.

Матлина, С. Рембрандт : [стихи] / С. Матлина // Симбирскъ. – 2014. – № 7. – С. 4-7.

Матлина, С. Русская рулетка : [стихи] / С. Матлина // Град Симбирск. – 1995. – № 3. – С. 14.

Матлина, С. Свет незакатной любви на лице : [стихи] / С. Матлина // Мономах. – 2007. – № 1. – С. 49.

Матлина, С. Свеча Марии : [рассказ] / С. Матлина // Ульяновская правда. – 1996. – 6 янв. – С. 12.

Матлина, С. Сказ о Никольской горе : [стихи] / С. Матлина // Сурская правда. – 2001. – 23 янв.

Матлина, С. Слышать свет и говор неземной. Из розария : [стихи] / С. Матлина // Ульяновская правда. – 1998. – 7 марта. – С. 20. : фото.

Матлина, С. Стихи : [к 700-летию Сергия Радонежского] / С. Матлина // Симбирскъ. – 2014. – № 5. – С. 69.

Матлина, С. Стихи / С. Матлина // Ульяновская правда. – 2002. – 26 янв. – С.13.

Матлина, С. Стихи / С. Матлина // Ульяновская правда. – 1999. – 10 апр. – С.12.

Матлина, С. Стихи / С. Матлина // Симбирскъ. – 2015. – № 3. – С. 76.

Матлина, С. «Так сердце переполнено любовью…» : [стихи] / С. Матлина // Симбирскъ. – 2015. – № 9. – С. 46.

Матлина, С. Трава забвенья : [стихотворения] / С. Матлина // Симбирскъ. – 2015. – № 12. – С. 30.

Матлина, С. У могилы св. Андрея : [стихи] / С. Матлина // Карамзинский сад : литературно-художественный альманах. – 2010. – № 1-2. – С. 176.

Матлина, С. Ульяновск : [стихи] / С. Матлина // Карамзинский сад : литературно-художественный альманах. – 2008. – № 1. – С. 188-191.

Матлина, С. Утренняя молитва : [стихи] / С. Матлина // Мономах. – 2007. – С. 3.

Матлина, С. Фрегат «Паллада» : [стихи] / С. Матлина // Мономах. – № 2. – 2002. – С. 3.

Матлина, С. Цветок над окопом : [стихи] / С. Матлина // Карамзинский сад : литературно-художественный альманах. – 2010. – № 1-2. – С. 57-60.

Матлина, С. Целуйте Русскую землю : [стихи] / С. Матлина // Карамзинский сад : литературно-художественный альманах. – 2010. – № 4 – С. 156-160.

Матлина, С. Церковка в Кижах. Остров Валаам : [стихи] / С. Матлина // Ульяновская правда. – 1998. – 24 сент.

Матлина, С. «Я - переполненное эхо» / С. Матлина // Симбирскъ. – 2013. – № 4. – С. 4-9.

* * *

Бардин, Л. Поэтическая вязь : [о книге стихов С. Матлиной «Славянские вязи»] / Л. Бурдин // Ульяновская правда. – 1992. – 11 июня.

Гогин, С. У местных писателей - новый лидер : [председателем писательской организации избрана С. Матлина, есть биография] / С. Гогин // Симбирский курьер. – 1998. – 13 авг. – С. 5 : фото.

«Каравеллой серебряной плыть…» : [презентация книг С. Матлиной во Дворце книги] // Ульяновск сегодня. – 2008. – 7 марта. – С. 31.

Лотоцкая, Т. Переполненное эхо : [вечер Светланы Матлиной в ЦГБ имени И.А. Гончарова] / Т. Лотоцкая // Районные вести. – 2002. – 9 февр. – С. 6.

Мельник, В. Все это было…: : [о книге Матлиной С. «Куколки ангелов»] / В. Мельник // Народная газета. – 1996. – 14 февр.

Никифораки, Н. …Молюсь, и плачу, и пою. Как дерево горбское в раю» : [С. Матлина] / Н. Никифораки // Ульяновская правда. – 1994. – 20 авг.

Никифораки, Н. С. Матлина «Пусть у всех будет моя радость и мое счастье» / Н. Никифораки // Ульяновская правда. – 1993. – 29 мая.

Спекторова, Л. Стихи и роза : [о С. Матлиной - художнике и поэте] / Л. Спекторова // Симбирский курьер. – 1997. – 7 марта. – С. 5.

Филатов, А. Светлая… : [ульяновский поэт Светлана Матлина] / А. Филатов // Культурный диалог. – 2013. – № 5. – С. 2.

ТАТЬЯНА МЕЛЬНИК (р. 03.01.1968)

Татьяна Петровна Мельник родилась в городе Ульяновске. Окончила Ульяновский электромеханический техникум, работала маркировщицей на радиоламповом заводе, художником-оформителем в центре творчества учащихся Железнодорожного района, вахтёром общежития, лаборантом кафедры физики и математики УлГУ. В настоящее время – заведующая объединённым архивом Управления культуры и организации досуга населения администрации города Ульяновска. Стихи начала писать в школе, публиковалась в журналах и газетах Ульяновска, Москвы, Волгоградской области, в антологиях и сборниках ульяновских поэтов. Автор изданных в Ульяновске поэтических сборников «Я оставлю тебе…» (2001), «Невысказанное…» (2005), «Имя на снегу» (2009), «Ангел тишины» (2014).

Член Союза писателей России.

Произведения Т.П. Мельник

Мельник, Т. Ангел тишины : стихи / Т. Мельник ; вступ. ст. А. Четверкина. – Ульяновск : Печатный двор, 2014. – 372 с. : ил.

Мельник, Т. Имя : SMS-поэма / Т. Мельник, А. Шутый. – Ульяновск : Симбирская книга, 2006. – 20 с.

Мельник, Т. Имя на снегу : стихи / Т.П. Мельник. – Ульяновск : Издатель А.В. Качалин, 2009. – 114 с. : ил.

Мельник, Т.П. Невысказанное…: стихи / Т.П. Мельник ; рис. А.А. Четверкина. – Ульяновск : …, 2005. – 48 с. : ил.

Мельник, Т.П. Я оставлю тебе…: сборник стихотворений / Т.П. Мельник. – Ульяновск : Симбирская книга, 2001. – 74 с.

* * *

Мельник, Т. Стихи / Т. Мельник // Живое слово : сборник. – Ульяновск, 2000. – С. 40-44.

Мельник, Т. Стихи / Т. Мельник // На подступах к эпохе водолея : сборник. – Ульяновск. 2000. – С. 95-98.

* * *

Мельник, Т. Бабушка : [рассказ, стихи] / Т. Мельник // Карамзинский сад : литературно-художественный альманах. – 2010. – № 1-2. – С. 65-69.

Мельник, Т. Бабье лето / Т. Мельник // Карамзинский сад : литературно-художественный альманах. – 2011. – № 4. – С. 90-94.

Мельник, Т. Близко к сердцу : [рассказы] / Т. Мельник // Симбирскъ. – 2015. – № 12. – С. 43.

Мельник, Т. Город счастливых встреч : [стихи] / Т. Мельник // Симбирскъ. – 2015. – № 9. – С. 49.

Мельник, Т. «Если женщины…» : [стихи] / Т. Мельник // Литературный Ульяновск : ежеквартальный журнал писателей. – 2006. – № 2. – С. 75-80.

Мельник, Т. Женщины тускнеют без зеркал : [стихи] / Т. Мельник // Ульяновск сегодня. – 2011. – 18 февр. – С. 12.

Мельник, Т. «За окном метель беснуется…» : [стихотворение] / Т. Мельник // Симбирскъ. – 2015. – № 12. – С. 36.

Мельник, Т. И рождаются снова стихи... : [стихи] / Т. Мельник // Карамзинский сад : литературно-художественный альманах. – 2010. – № 1-2. – С. 293-295.

Мельник, Т. Имя на снегу : [стихи] / Т. Мельник // Ульяновск сегодня. – 2010. – 26 февр. – С. 20.

Мельник, Т. Лето ожиданий : [стихи] / Т. Мельник // Ульяновская правда. – 2003. – 14 февр. – С.17.

Мельник, Т. Нечаянно столкнувшись взглядом…: поэтический дебют / Т. Мельник // Мономах. – 2001. – № 1. – С. 50.

Мельник, Т. Она молилась : [стихи] / Т. Мельник // Симбирскъ. – 2015. – № 12. – С. 43-44.

Мельник, Т. Осеннее : [стихи] / Т. Мельник // Мономах. – 2002. – № 3. – С. 55.

Мельник, Т. Помолись за меня. Помолись…: из альманаха «Карамзинский сад» / Т. Мельник // Районные вести. – 2004. – № 1. – С. 6.

Мельник, Т. Симбирск : [стихи] / Т. Мельник // Карамзинский сад : литературно-художественный альманах. – 2008. – № 1. – С. 164-165.

Мельник, Т. Сны на двоих / Т. Мельник // Симбирскъ. – 2014. – № 4. – С. 91-92.

Мельник, Т. Татьяна, Я не плачу... : [стихи] / Т. Мельник // Ульяновск сегодня. – 2008. – 7 марта. – С. 31.

Мельник, Т. Я грехи отмолю, над стихом докорплю / Т. Мельник // Ульяновская правда. –2002. – 14 дек. – С. 12.

Мельник, Т. Я - не ведьма и не колдунья : [стихи] / Т. Мельник // Ульяновская правда. – 2004. – 8 окт. – С. 18.

* * *

Дягилева, Л. «Верю я в чудеса…» : [поэтесса Т. Мельник] / Л. Дягилева // Новая

библиотека. – 2009.– № 19. – С. 30-32.

Дягилева, Л. Моя отдушина - стихи : [Т. Мельник] / Л. Дягилева // Дыхание земли. – 2006. – № 43. – С. 31.

Малахов, В. Настал ее черед : [о сборнике стихов Т. Мельник «Я оставлю тебе…»] / В. Малахов // Ульяновская правда. – 2002. – 24 янв. – С. 3.

Стихи как любовь, и любовь как стихи : [увидел свет третий поэтический сборник Т. Мельник] // Ульяновск сегодня. – 2009. – 25 дек. – С. 23.

ЕВГЕНИЙ МЕЛЬНИКОВ (21.12.1946-2.03.2011)

Мельников Евгений Зиновьевич родился в городе Красный Сулин Ростовской области. Закончил среднюю школу в г. Ровно УССР, работал слесарем на кондитерской фабрике, тренером по фехтованию, учился в театральной студии при Ровненском областном драматическом театре. Поступил в Ровненский педагогический институт, затем перевёлся в Ульяновский педагогический институт, который окончил в 1970 г. Был направлен на работу в Таджикистан. Преподавал русский язык в национальных группах в Кулябском педагогическом институте, был призван в ряды Вооружённых Сил СССР, служил в артиллерийском полку. Печататься начал с 1962 г. Стихи и проза Евгения Мельникова появились на страницах журналов «Радуга», «Волга», «Крестьянка», в еженедельнике «Литературная Россия», в сборнике «День Волжской поэзии». Был участником семинаров молодых поэтов Поволжья в Саратове. С 1971 г. заведовал литературной частью Ульяновского областного драматического театра. В 1972–1980 гг. работал в газете «Ульяновский комсомолец», в Ульяновском книжном издательстве.

В 1972 г. в серии «Первая книга поэта» вышел сборник стихов Е. Мельникова «Подземная вода». В 1975 г. появилась, сначала в журнале «Волга», затем в Приволжском книжном издательстве, первая книга прозы «Угол прицела», которую высоко оценили ведущие советские писатели Василь Быков, Григорий Коновалов и Виктор Сафронов, давшие Евгению Мельникову рекомендации для вступления в Союз писателей СССР. В 1977 г. Е. Мельников, получив писательский статус, стал единственным в Ульяновской области профессионально работающим прозаиком. В издательствах Саратова, Москвы и Ульяновска издавались романы, повести и рассказы Е.З. Мельникова. Были изданы «Второе дыхание», «Метеорный дождь», «Шаровая молния», «Кулаки Пифагора», «Третий лишний»

и другие произведения. В 1991-1997 гг. Евгений Зиновьевич Мельников был ответственным секретарём Ульяновской областной писательской организации.

Произведения Е.З. Мельникова

Мельников, Е. Второе дыхание : повести и рассказы / Е. Мельников. – Саратов : Приволжское книжное издательство, 1987. – 294 с. : ил.

Мельников, Е. Кулаки Пифагора : повести / Е. Мельников. – Москва : Современник, 1979. – 221 с. – (Наш день).

Мельников, Е. Любовница Иуды : роман / Е. Мельников. – Ульяновск : [Б.и], 2004. – 358 с.

Мельников, Е. Метеорный дождь : повести / Е. Мельников. – Саратов : Приволжское книжное издательство, 1982. – 159 с. : ил.

Мельников, Е. Подземная вода : стихи / Е. Мельников. – Саратов : Приволжское книжное издательство, 1972. – 23 с. – (Первая книга поэта).

Мельников, Е. Призраки Николиной горы : роман-притча ; рассказы / Е. Мельников. – Ульяновск : Симбирская книга, 1995. – 302 с.

Мельников, Е. Тень аиста : роман / Е. Мельников. – Саратов : Приволжское книжное издательство, 1984. – 264 с.

Мельников, Е. Угол прицела : повесть / Е. Мельников. – Саратов : Приволжское книжное издательство, 1975. – 222 с. : ил.

Мельников, Е. Шаровая молния : роман / Е. Мельников. – Саратов : Приволжское книжное издательство, 1989. – 268 с.

Мельников, Е. Я вас любил : лирика / Е. Мельников. – Ульяновск : Симбирская книга, 1993. – 113 с. : ил.

* * *

Мельников, Е. Белые следы. В тире. По реке. Наступление. Ночное чтение : стихи / Е. Мельников // День волжской поэзии : Ульяновск. Пенза. Саратов : сборник. – Саратов : Приволжское книжное издательство, 1983. – С. 71-77.

Мельников, Е. В тире : стихи / Е. Мельников // Обелиски : сборник стихов. – Саратов : Приволжское книжное издательство, 1985. – С. 121.

Мельников, Е. Из книги «Призраки Николиной горы» / Е. Мельников // С любовью трепетной… : путешественники, писатели и поэты о Симбирском – Ульяновском крае : антология / сост. и ред. В.Н. Егоров. – Ульяновск : Корпорация технологий продвижения, 2005. – С. 286-290.

Мельников, Е. Метеорный дождь : рассказ / Е. Мельников // Волжские зори : стихи и проза. Саратов. Пенза. Ульяновск. – Саратов, 1981. – С. 105-122.

Мельников, Е. Тост : стихи / Е. Мельников // Ульяновская словесность : начало XXI века : антология / сост. О.Г. Шейпак, Н.В. Марянин. – Ульяновск : Корпорация технологий продвижения, 2015. – С. 294-297.

* * *

Мельников, Е. Бог видит всё : стихи / Е. Мельников // Град Симбирск. – 1996. – № 24. – С. 14.

Мельников, Е. Две спутницы вечных : любовь и разлука / Е. Мельников // Мономах. – 2001. – № 1. – С. 6-9.

Мельников, Е. Домовой : главы из романа / Е. Мельников // Литературный Ульяновск. – 2009. – Вып. 1. – С. 107-166.

Мельников, Е. Записки дворника / Е. Мельников // Град Симбирск. – 1998. – № 12. – С. 12.

Мельников, Е. Зима : стих / Е. Мельников // Ульяновск сегодня. – 2004. – № 1. – С. 13.

Мельников, Е. Исповедь грешника / Е. Мельников // Град Симбирск. – 1997. – № 101. – С. 4.

Мельников, Е. Кроткая улыбка Магдалины : новелла / Е. Мельников // Ульяновская правда. – 1992. – 8 февр.

Мельников, Е. Кто их накаркал, будь они прокляты, черные дни? : стихи / Е. Мельников // Карамзинский сад : литературно-художественный альманах. – 2011. – № 1. – С. 175.

Мельников, Е. Машенька : стихи / Е. Мельников // Аглая. – 1996. - № 10. – С. 7.

Мельников, Е. Метеорный дождь : рассказ / Е. Мельников // Карамзинский сад : литературно-художественный альманах. – 2011. – № 1. – С. 176-192.

Мельников, Е. Мой Пушкин / Е. Мельников // Народная газета. – 1998. – 4 сент. – С. 14.

Мельников, Е. На дальней кошаре : рассказ / Е. Мельников // Карамзинский сад : литературно-художественный альманах. – 1991. – Вып. 1. – С. 68-74.

Мельников, Е. Окно для ангелов : повесть / Е. Мельников // Карамзинский сад : литературно-художественный альманах. – 1992. – Вып. 2. – С. 5-58.

Мельников, Е. Первая женщина : рассказ / Е. Мельников // Ульяновская правда. – 1994. – 9 июля.

Мельников, Е. Рыжий Бог в косоворотке : рассказ / Е. Мельников // Литературный Ульяновск : ежеквартальный журнал писателей. – 2008. – № 2. – С. 117-138.

Мельников, Е. Сонеты / Е. Мельников // Ульяновская правда. – 1994. – 5 нояб.

Мельников, Е. Счастливчик Майкл : повесть / Е. Мальников // Литературный Ульяновск : ежеквартальный журнал писателей. – 2006. – № 2. – С. 3-49.

Мельников, Е. Ты не умрешь. А мне сгореть, родная... : стихи / Е. Мельников // Карамзинский сад : литературно-художественный альманах. – 2011. – № 2. – С. 161.

Мельников, Е. Чужая житейская история / Е. Мельников // Ульяновская правда. – 1997. – 27 дек. – С. 20.

* * *

Евгений Мельников // Ульяновская словесность : начало XXI века : антология / сост. О.Г. Шейпак, Н.В. Марянин. – Ульяновск : Корпорация технологий продвижения, 2015. – С. 294.

* * *

Дуванова, Л. Друг мой Женька : о писателе Е.З. Мельникове / Л. Дуванова // Народная газета. – 2011. – 31 марта. – С. 28.

Козлов, А. Евгений Мельников / А. Козлов // Ульяновская правда. – 1994. – 5 нояб. – С. 8.

Матлина, С. Евангелие от Мельникова / С. Матлина // Карамзинский сад : литературно-художественный альманах. – 2011. – № 2. – С. 159-160.

Мельников, Е. Жизнь при минус двадцати : беседа с членом Союза писателей России, ответственным секретарём местного отделения Союза Е. Мельниковым / Е. Мельников ; беседовала Л. Дуванова // Симбирский курьер. – 1992. – 1 авг.

Мельников, Е. «И вроде стыдно жить стихами, а жить уже нельзя без них...» : беседа с ульяновским поэтом Е. Мельниковым / Е. Мельников ; записала Л. Дягилева // Ульяновск сегодня. – 2011. – 8 апр. – С. 14.

Мельников, Е. Писатель – это самая одинокая профессия : беседа с писателем Е. Мельниковым / Е. Мельников ; записала Л. Дуванова // Карамзинский сад : литературно-художественный альманах. – 2011. – № 2. – С. 164-170.

Мельников, Е. «Я убеждён, что культурный человек сделает меньше зла» : беседа с ульяновским писателем Е. Мельниковым / Е. Мельников ; записала Л. Дягилева // Мономах. – 2011. – № 2. – С. 58-59 : 1 портр.

Полотнянко, Н. Творческая высота : писатель Е. Мельников / Н. Полотнянко // Мономах. – 2006. – № 4. – С. 45 : фот.

Шейпак, О. Слова прощанья : ульяновские писатели о Евгении Мельникове / О. Шейпак, С. Матлина // Карамзинский сад : литературно-художественный альманах. –2011. – № 1. – С. 170-171 : 1 портр.

АЛЕКСЕЙ МЕРДЕЕВ (20.12.1934-26.04.2014)

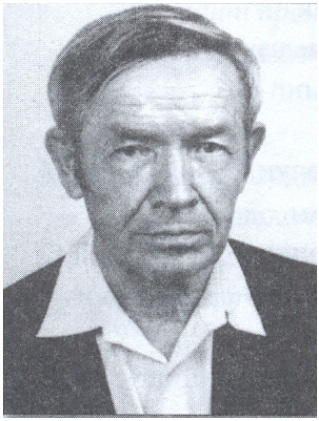

Мердеев Алексей Андреевич родился в селе Богдашкино Ульяновского района Средневолжского края (ныне Цильнинский район Ульяновской области). Окончил Саратовский юридический институт. С 1960 года работал адвокатом в Цильнинском районе, жил в селе Большое Нагаткино. Стихи начал писать в 1970-х годах.

Мердеев А.А. публиковался в областных и районных газетах, ульяновских журналах и альманахах, коллективных сборниках «С любовью трепетной» и др. В 1974 году написал в Верховный Совет СССР письмо в защиту А. И. Солженицына, опубликованное позже в журнале «Звезда» (1994). А.А. Мердеев – автор изданных в Ульяновске поэтических сборников «Пятое время года» и «Малая мозаика», книги рассказов «Посиделки под липами». Член Союза писателей России с 2010 года. Похоронен в селе Большое Нагаткино.

Произведения А.А. Мердеева

Мердеев, А.А. Малая мозаика : стихотворения / А.А. Мердеев. – Ульяновск : Симбирская книга, 2003. – 67 с. : портр.

Мердеев, А.А. Посиделки под липами : рассказы и очерки / А.А. Мердеев. – Ульяновск : Симбирская книга, 2003. – 75 с. : портр.

Мердеев, А.А. Пятое время года : стихотворения / А.А. Мердеев. – Ульяновск : Симбирская книга, 2001. – 64 с.

* * *

Мердеев, А. Ледоход на Волге : стихи / А. Мердеев // Ульяновская словесность : начало XXI века : антология / сост. О.Г. Шейпак, Н.В. Марянин. – Ульяновск : Корпорация технологий продвижения, 2015. – С. 89-91.

Мердеев А. Солдатской дочери. Испытан в трех войнах : стихи / А. Мердеев // Это наша Победа : сб. произведений о Великой Отечественной войне авторов Ульяновска и Ульяновской области / Правительство Ульян. обл. – Ульяновск : Караван, 2010. – С. 53-55.

Мердеев, А. Стихи / А. Мердеев // С любовью трепетной… : путешественники,

писатели и поэты о Симбирском – Ульяновском крае : антология / сост. и ред. В.Н. Егоров. – Ульяновск : Корпорация технологий продвижения, 2005. – С. 335.

* * *

Мердеев, А. В библиотеке : стихи / А. Мердеев // Цильнинский вестник. – 2002. – 25 мая.

Мердеев, А. Весна в Симбирске : стихи / А. Мердеев // Цильнинский вестник. – 2004. – 8 мая. – С. 6.

Мердеев, А. Здесь зелень пышнее, здесь выше деревья... : стихи / А. Мердеев // Карамзинский сад : литературно-художественный альманах. –2008. – № 1. – С. 127.

Мердеев, А. Испытан в трёх войнах : отрывки из поэмы / А. Мердеев // Мономах. – № 1. – 2010. – С. 54.

Мердеев, А.А. Крупицы мыслей и чувств / А.А. Мердеев // Цильнинский вестник. – 2001. – 4 окт.

Мердеев, А. Лебедовый хлебушко - ржаному дедушка / А. Мердеев // Мономах. – 2010. – № 2. – С. 14-15.

Мердеев, А. Напишут наши имена / А. Мердеев // Цильнинский вестник. – 2004. – Спецвыпуск № 1.

Мердеев, А. Почти романс : стихи / А. Мердеев // Ульяновск сегодня. – 2010. – 12 марта. – С. 22.

Мердеев, А. Солдатской дочери : стихи / А. Мердеев // Симбирскъ. – 2013. – № 3. – С. 38-39.

Мердеев, А. Солдатской дочери : стихи / А. Мердеев // Ульяновская правда. – 2005. – 6 мая. – С. 22.

Мердеев, А. Через тернии – не за лаврами / А. Мердеев // Цильнинский вестник. – 2005. – 27 авг. – С. 7.

* * *

Алексей Мердеев // Ульяновская словесность : начало XXI века : антология / сост. О.Г. Шейпак, Н.В. Марянин. – Ульяновск : Корпорация технологий продвижения, 2015. – С. 89.

ЛИДОЛИЯ НИКИТИНА (р. 23.09.1941)

Лидолия Константиновна Никитина родилась в городе Ташкенте Узбекской ССР. Окончила филологический факультет Ташкентского государственного университета (1964). Кандидат в мастера спорта по шахматам. Работала сотрудником газеты «Голос текстильщика», директором музея, редактором Узбекского республиканского радио. С 1986 года живёт в Ульяновске. Автор 25 сборников миниатюр, рассказов, эссе, стихов, сказок для детей и взрослых: «Два шага, чтобы встретиться» (1977), «Время женщины» (1986), «Юности счастливые мгновения» (1990), «Быть женщиной» (1991), «Ещё бы немного любви» (1992), «Под защитой белых хризантем»(1999), «Портреты женщин в интерьере жизни» (2004), «Цена будущего. К 70-летию Победы» (2012), «Вершина и Бугорок» (2013), «Родилась на земле девочка» (2014), «Цветы начала листопада» (2014) и др. Миниатюры переводились на 17 языков мира. Лауреат премии «Ташкентская Лира» Узбекской ССР и Всероссийского конкурса «Проза детям» (2006). Награждена Императорской медалью «Юбилей всенародного подвига. 1613–2013». Ветеран творческой профессии Ульяновской области (2014), обладатель Знака почёта «За веру и добродетель».

Член Союза писателей России.

Произведения Л.К. Никитиной

Никитина, Л.К. Быть женщиной… : [миниатюры] / Л.К. Никитина; худож. О. Пеганова. – Саратов : Приволжское книжное издательство,1991. – 124 с. : ил.

Никитина, Л. Варианты судьбы : [стихи, тексты для песен и романсов] / Л. Никитина. – Ульяновск : УлГТУ, 2001. – 111 с.

Никитина, Л. К. Время женщины : миниатюры / Л. К. Никитина. – Ташкент : Ёш гвардия, 1986. – 64 с.

Никитина, Л.К. Вершина и бугорок : современные сказки и миниатюры для молодежи XXI века / Л.К. Никитина. – Ульяновск : УлГТУ, 2013. – 211 с. : ил.

Никитина, Л. К. Два шага, чтобы встретиться : лирические миниатюры / Л. К. Никитина. – Ташкент : Изд-во литературы и искусства имени Гафура Гуляма, 1977. – 72 с.

Никитина, Л. Долгий путь : рассказы, миниатюры, воспоминания / Л. Никитина. – Димитровград : Посад Мелекесс, 2000. – 144 с.

Никитина, Л.К. Еще бы немного любви : рассказы, миниатюры, эссе / Л.К. Никитина. – Ульяновск : Феникс, 1992. – 327 с. : портр.

Никитина, Л. К. Зелёные яблоки : лирические миниатюры / Л. К. Никитина. – Ташкент : Изд-во литературы и искусства, 1985. – 112 с.

Никитина, Л.К. Когда падала звезда : современные мистические новеллы / Л.К. Никитина; ред. М.В. Зорин. – Ульяновск : УлГТУ, 2012. – 251 с.

Никитина, Л. К. Осенняя элегия /Л. К. Никитина. – Ташкент : Ёш гвардия, 1980. – 31 с.

Никитина, Л.К. Под защитой белых хризантем : миниатюры о любви / Л.К. Никитина. – Ульяновск : Дом печати, 1999. – 144 с.

Никитина, Л. К. Познавая жизнь : рассказы для молодежи XXI века / Л. К. Никитина. – Ульяновск : Ульяновский Дом печати, 2015. – 255 с.

Никитина, Л.К. Портреты женщин в интерьере жизни : [рассказы] / Л.К. Никитина; худож. М. Юст. – Ульяновск : УлГТУ, 2004. – 220 с.

Никитина, Л.К. Родилась на земле девочка : [стихи о любви для юношества и молодежи XXI века] / Л.К. Никитина. – Ульяновск : УлГТУ, 2012. – 135 с. : ил.

Никитина, Л.К. Солнечные капли слепого дождя : миниатюры и стихи : избранное / Л.К. Никитина. – Ульяновск : УлГТУ, 2005. – 230 с. : фото.

Никитина, Л.К. Цветы начала листопада : стихи для дам / Л.К. Никитина. – Ульяновск : УлГТУ, 2014. – 143 с. : фото.

Никитина, Л.К. Цена будущего : воспоминания, рассказы, миниатюры, стихи / Л.К. Никитина. – Ульяновск : УлГТУ, 2013. – 203 с.

Никитина, Л.К. Юности счастливые мгновения / Л.К. Никитина. – Саратов : Приволжское книжное издательство : Кооператив «Товарищ», 1990. – 173 с.

* * *

Никитина, Л. К. Из фронтовых воспоминаний моего отца Никитина Константина Андреевича / Л. К. Никитина // // Это наша Победа : сб. произведений о Великой Отечественной войне авторов Ульяновска и Ульяновской области / Правительство Ульян. обл. – Ульяновск : Караван, 2010. – С. 272-278.

Никитина, Л. Полевые цветы России : [вступительная статья о стихах карсунских поэтов] // Полевые цветы России. Сборник стихов и проза. – Ульяновск : Дом печати, 1997. – С. 3-5.

Никитина, Л. Рассказы : [Поэтесса; Коварство; Почтальонка; Ксюша; Бумажный человек] / Л. Никитина // Беседка муз. – Ульяновск. 1999. – С. 223-234.

Никитина, Л. К. Сказки / Л. К. Никитина // О ботинках, мечте и предательстве : сборник. – Саратов, 2000. – С. 25-42. – (Участники литературного конкурса «Проза-детям»).

* * *

Никитина, Л. А надо ли знать? : [рассказ] / Л. Никитина // Ульяновская правда. – 2003. – № 162. – С. 18.

Никитина, Л. К. Бельевая верёвка : мистика / Л. К. Никитина // Дыхание Земли. – 2002. – № 21. – С. 13.

Никитина, Л. К. Бугорок и вершина / Л. К. Никитина // Ульяновская правда. – 1992. – 30 апр.– С. 4.

Никитина, Л. К. В тишине осеннего равноденствия : миниатюры / Л. К.Никитина // Литературный Ульяновск. – 2006. – № 1. – С. 111-135.

Никитина, Л. Времена года-времена жизни : [миниатюры] / Л. Никитина // Народная газета. – 1994. – 28 декабря. – С. 5.

Никитина, Л. К. Диагональное платье / Л. К. Никитина // Ульяновская правда. – 1991. – 5 янв.– С. 9.

Никитина, Л. К. Ёлочный шар… / Л. К. Никитина // Ульяновский комсомолец. – 1987. – № 50. – С. 4.

Никитина, Л. К. Извечный путь к себе / Л. К. Никитина // Карамзинский сад : литературно-художественный альманах. Вып.2. – Ульяновск, 1992. – С. 68-78.

Никитина, Л. К. Картина : рассказ / Л. К. Никитина // Ульяновская правда. – 1993. – 4 сент.– С. 8-9.

Никитина, Л. Коллаж «Деньги» : [миниатюры] / Л. Никитина // Ульяновская правда. – 1997. – 20 авг.

Никитина, Л. Крайняя пешка : [шахматная сказка] / Л. Никитина // Ульяновская правда. – 1998. – 29 авг. – С.13.

Никитина, Л. Крылья : [миниатюры] / Л. Никитина // Мономах. – 1996. – № 1. – С. 32.

Никитина, Л. Материк человечности : [миниатюры] / Л. Никитина // Ульяновская правда. – 2006. – 15 сент. – С.16.

Никитина, Л. Материк человечности : [миниатюры] / Л. Никитина // Град Симбирск. – 1996. – № 24. – С.14.

Никитина, Л. Миниатюры : [из сборника «Еще бы немного любви»] // Ульяновск сегодня. – 2006. – 22 сент. – С. 6.

Никитина, Л. Миниатюры / Л. Никитина // Ульяновская правда. – 1996. – 20 янв. – С. 12.

Никитина, Л. Мраморные олени. Серебряная девушка. Мои мысли оделись в траур : [миниатюры] / Л. Никитина // Ульяновская правда. – 1998. – 10 окт. – С.13.

Никитина, Л. К. Муж-зомби : мистика / Л. К. Никитина // Дыхание Земли. – 2002. – № 25. – С. 13.

Никитина, Л. Недомашний мужчина : [проза] / Л. Никитина // Ульяновская правда. – 2002. – 28 сент. – С. 11.

Никитина, Л. Недотрога : [миниатюра] / Л. Никитина // Аглая. – 1996. – № 21. – С. 7.

Никитина, Л. Недоумевающая. Коварство. Непридуманные истории / Л. Никитина // Аглая. – 1998. – № 8. – С. 9.

Никитина, Л. К. Под защитой белых хризантем / Л. К. Никитина // Вечерняя Самара. – 2003. – № 1. – С. 4.

Никитина, Л. К. Пожилые люди / Л. К. Никитина // Народная газета. – 1992. – 15 янв.– С. 7.

Никитина, Л. Поминальная молитва : [новелла] / Л. Никитина // Православный Симбирск. – 1997. – 22 февр. – С. 7.

Никитина, Л. Портреты : [беседа с Л. Никитиной] / Л. Никитина // Аглая. – 1995. – 5 апр. – № 7. – С. 5.

Никитина, Л. Послал Бог : [рассказ] / Л. Никитина // Аглая. – 1995. – № 8. – С.12.

Никитина, Л. Последний глоток жизни : [сказка-притча] / Л. Никитина // Мономах. – 2008. – № 3. – С. 41.

Никитина, Л. Протестующая : [рассказ] / Л. Никитина // Аглая. – 1997. – № 15. – С. 8.

Никитина, Л. Романтизм на реальном фоне / Л. Никитина // Вестник. – 2004. – № 11. – С. 4.

Никитина, Л. К. Спички, зажженные одна за другой / Л. К. Никитина // Ульяновская правда. – 1992. – 15 авг. – С. 16.

Никитина, Л.К. Эссе, миниатюры, притча / Л. Никитина // Карамзинский сад : литературно- художественный альманах. Вып. 4. – Ульяновск, 1997. – С. 74-79

* * *

Абызова, П. Мозаика жизни / П. Абызова // Вестник. – 2004. – № 28. – С. 3.

Алексеева, А. Любимая писательница / А. Алексеева // Канаш. – 2001. – № 38. – С. 5.

Балаев, А. Летописец Победы : [о Лидолии Константиновне Никитиной, рассказывает её однопартиец Дадаш Казымов] / А. Балаев // Аргументы и факты. – 2015. – № 8 (18-24 февр.). – Прил.: с. 14. – (Аргументы и факты в Ульяновске).

Браво, Лидолия! : [презентация книги Л. Никитиной «Портреты женщин в интерьере жизни»] // Ульяновская правда. – 2014. – 14 июля. – С. 4.

Буганина, И. Под защитой белых хризантем / И. Буганина // Ульяновская неделя. –2001. – 10 окт. – С. 7 : фото.

Бурдин, Л. Мелодии души / Л. Бурдин // Ульяновская правда. – 1990. – 21 окт. – С. 3.

Вершинина, А. Романтизм на реальном фоне / А. Вершинина // Вестник. – 2004. – № 11. – С. 4.

Владимиров, Н. Лидолия Никитина: Литературное время в Ульяновской области остановилось... / Н. Владимиров // Ульяновская правда. – 2015. – № 11 (30 янв.). – С. 15.

Гаврилова, Е. Лидолия Никитина : Целые годы вместились в мгновенье / Е. Гаврилова // Народная газета. – 2003. – № 115. – С. 7.

Даранова, О. Быть женщиной / О. Даранова // Культурный диалог. – 2011. - № 8. – С. 2.

Дуванова, Л. Женские истории от Лидолии : [Л. Никитина и ее новая книга] / Л. Никитина // Ульяновская правда. – 2004. – 7 июля. – С. 4.

Дуванова, Л. Лидолия Никитина : «Творчество - это вампир» : [к 60-летию Л .Никитиной] / Л. Дуванова // Ульяновская правда. – 2001. – № 157-158.

Дягилева, Л. Портрет в интерьере прошлого года / Л. Дягилева // Народная газета. – 1994. – 21 янв. – С. 5.

Евдокимова, Л. Как Лидолия «уничтожила» стихи в прозе : [к 60-летию Никитиной Л.] / Л. Евдокимов // Аргументы и факты. – 2001. – № 38. – Прил. : С. 8. – (Аргументы и факты в Ульяновске).

Захарова, Н. Под солнечные капли слепого дождя / Н. Захарова // Ульяновская правда. – 2005. – 25 нояб. – С. 19.

Идрисова, А. Лидолия Никитина любила мат. Только в шахматах / А. Идрисова // Симбирский курьер. – 2001. – № 142-143.– С. 5.

Ильина, Л. Женщины-птицы! Пока их окрыляет любовь! : [Л. Никитина] / Л. Ильина // Ульяновск сегодня. – 2006. – 8 сент. – С.14.

Козлов, А. Никитина : [творческий путь] / А. Козлов // Ульяновская правда. – 1994. – № 43. – С. 8.

Кольца жизни : [поэтесса, писательница Л. Никитина отметила 35-летие творческой деятельности] // Народная газета. – 1996. – 24 сент. – С. 4.

Кравцова, Т. По горячим следам памяти : [новая книга Л. Никитиной, посвящена Б. В. Аржанцеву] / Т. Кравцова // Вестник, 2009. – № 3. – С. 7.

Лидолия Никитина. Избранное из неизданного : [беседа с Л. Никитиной / беседовала И. Морозова] // Ульяновск сегодня. – 2001. – № 65. – С. 15.

Лидолию Никитину пригласил «Вашингтон Таймс» : [участие в работе конференции писателей и литературных деятелей под девизом «Поиск новой мировой литературы»] // Симбирский курьер. – 1997. – 31 мая. – С. 2.

Лидолия получала подарки, а Мельников целовал дам : [юбилей Л. Никитиной] // Симбирские губернские ведомости. – 1996. – 24 янв.

Лобанова, Н. Карманный справочник мужчины [о миниатюрах Лидолии Никитиной] / Н. Лобанова // Народная газета. – 1999. – 2 апр. – С. 6.

Маринина, Н. «Все проходят мимо, а вы видите…» [на стихи Лидолии Никитиной барды слагают песни] / Н. Маринина // Ульяновская правда. – 1993. – 20 марта. – С. 12.

Марцинкевич, В. Знакомьтесь, новая книга! : [Л. Никитина «Портреты женщин в интерьере жизни»] / В. Марцинкевич // Народная газета. – 2004. – 22 июня. – С. 8.

Матлина, С. «Впервые в жизни меня наказали…улыбкой!» : [о писательнице Л. Никитиной] / С. Матлина // Симбирский курьер. – 1992. – 26 дек.

Матлина, С. [о книге «Волшебные фонарики» Л. Никитиной] / С. Матлина // Ульяновская правда. – 1998. – 29 авг. – С.13.

Мельников, Е. Доля ты женская…: [о новой книге Л. Никитиной «Еще бы немного любви»] / Е. Мельников // Ульяновская правда. – 1993. – 26 мая. – С. 3.

Мельников, Е. Разноцветная мозаика любви : [юбилей Л. Никитиной] / Е. Мельников // Ульяновская правда. – 1996. – 19 сент. – С. 3.

Мельникова, О. Поэтесса отметила юбилей / О. Мельникова // Вестник. – 2001. – № 39. – С. 10.

Морозова, И. Русская с душой японки пишет книги нового века : [Л. Никитина] / И. Морозова // Ульяновск сегодня. – 2000. – 26 сент. – С. 6.

Морозова, И. Хранительница возвышенных грез : [Л. Никитина] / И. Морозова // Ульяновск сегодня. – 2012. – № 66. – С.13.

Никитина, Л. Дитя войны / Л. Никитина // Долгий путь. – Димитровград, 2000. – С. 22-26.

Никитина, Л. Творчество – это вампир / Л. Никитина // Ульяновская правда. – 2001. – 22 сент. – С. 9-10 : фото.

Никитина, Л. Тупик литературы / Л. Никитина // Слово молодёжи. –1990. – 10 окт. – С. 11.

Никитина, Л. Хочу быть блондинкой / Л. Никитина // Молодежная газета. – 1997. – № 1. – С.14.

Никитина, Л. Целые годы вместились в мгновенье / Л. Никитина // Народная газета. – 2003. – 1 окт. – С. 7 : фото.

Никитина, Л. Что беспокоит литературу? / Л. Никитина // Народная газета. –1997. –25 июня. – С. 3.

Нурутдинова, К. Миниатюрная история большой жизни : [Л. Никитина] / К. Нурутдинова // Народная газета. – 2011. – 6 окт. – С. 7.

Она рассказала нам о женщине…: [Л. Никитина] // Симбирский курьер. – 1996. – 21 сент. – С. 2.

Печеркина, И. Детям от Лидолии Никитиной : [книга «Волшебные фонарики»] / И. Печеркина // Ульяновск сегодня. – 2006. – 17 марта. – С.14.

Позднякова, Е. Совпадения Лидолии Никитиной / Е. Позднякова // Молодежная газета. – 2012. – № 27. – С.12.

Портреты : [интервью с ульяновской писательницей Л. Никитиной] // Аглая. – 1995. – № 7. – С. 5.

Савельева, О. По волнам ее памяти : [«Цена будущего»- новая книга Л. Никитиной] / О. Савельева // Народная газета. – 2013. – № 20.

Соколова, А. Ювелиру слова - императорская медаль : [поэтессе Л. Никитиной вручили императорскую медаль «Юбилей всенародного подвига .1613-2013», утвержденную великой княгиней М. В. Романовой] / А. Соколова // Народная газета. – 2014. – № 10 .– С. 12.

Фомина, Т. Космос, наполненный любовью : [интервью с Л. К. Никитиной] / Т. Фомина // Народная газета. – 2014. – № 5. – С. 27.

Чесноков, А. Уроки любви / А. Чесноков // Ульяновская правда. – 1999. – 19 июня. – С. 12.

Шершнева, Р. «Ещё бы немного любви» / Р. Шершнева // Ульяновская правда. – 1993. – 29 дек.– С. 4.

Юбилейный год Лидолии Никитиной // Мономах. – 2006. – № 3. – С. 58.

Юрьев, С. В творчестве без остатка : [писательница Л. Никитина] / С. Юрьев // Аргументы и факты. – 2011. – № 37. – Прил. : с. 3. – (Аргументы и факты в Ульяновске).

Яговкина, Е. Словесные фрески : [Л. Никитина] / Е. Яговкина // Дыхание земли. – 2006. – № 36. – С. 4.

Ямина, С. Африканский вождь пригласил Лидолию в гости : [Л. Никитина была на международной конференции «Поиск новой мировой культуры в XXI в.] / С. Ямина // Симбирские губернские ведомости. – 1997. – 24 июня.

Ямина, С. Спонсором ее книг был отец : [образ поэта-Л. Никитиной] / С. Ямина // Симбирские губернские ведомости. – 1993. – 16 дек.

Ямина, С. Счастливая доля Лидолии / С. Ямина // Симбирские губернские ведомости. – 1996. – 21 сент. – С. 5.

АЛЕКСАНДР НИКОНОВ (р. 27.04.1938)

Александр Фёдорович Никонов родился в селе Александровка Мелекесского района Куйбышевской (ныне Ульяновской) области. Окончил Казанский государственный университет по специальности«Журналистика». Первая публикация появилась в газете «Сигнал»Ульяновского радиолампового завода (1970). Участник Всероссийского семинара литераторов под руководством С. П. Залыгина (1989,Латвия). Печатался в коллективных сборниках «Воложка» (1990,Куйбышев), «Теремок сказок» (1992, Саратов), «Беседка муз»(2001, Ульяновск), «Золотое Зеркало» (2007, Ульяновск), в антологии «С любовью трепетной» (2005, Ульяновск). Автор книг прозы «Пахомова неделя»

(1997, Димитровград), «Побег» (2008, Ульяновск), «Я с тобой, Вэрк!» (2007, Ульяновск), «Амурский ангел» (2010, Димитровград), «Цветок на диком камне» (2010, Димитровград), «Пепел родного очага» (2010, Димитровград).

Член Союза писателей России.

Произведения А.Ф. Никонова

Никонов, А.Ф. Пахомова неделя : волшебные сказки / А.Ф. Никонов. – Димитровград : Поинт : Посад Мелекесс, 1997. – 30 с. : ил.

Никонов, А.Ф. Побег : роман / А.Ф. Никонов. – Ульяновск : Артишок, 2008. – 183 с.

Никонов, А.Ф. Я с тобой, Вэрк! : роман для детей и юношества / А.Ф. Никонов. – Ульяновск : Регион - Инвест, 2007. – 206 с.

* * *

Никонов, А. Белошапочка : рассказы / А. Никонов // Литературный Ульяновск : ежеквартальный журнал писателей. – № 4 (20). – 2011. – С. 9-70.

Никонов, А. Березовый листочек, малиновый беретик : сказка / А. Никонов // Черемшан. – 2002. – № 4-6. – С. 19-27.

Никонов, А.Ф. Буянушка : [рассказ] / А. Никонов // Карамзинский сад : литературно-художественный альманах. Вып. 1. – Ульяновск, 1991. – С.14-33.

Никонов, А. Возвращение Ихтиандра : роман / А. Никонов // Симбирскъ. – 2014. – № 7. – С. 72-96 ; № 8. – С. 60-93.

Никонов, А. Волшебные озёра : сказка / А. Никонов // Димитровград-панорама. – 2011. –8 февр. – С. 8.

Никонов, А. Лунный кит : сказка / А. Никонов // Черемшан. – 2002. – № 4-6. – С. 28-34.

Никонов, А. Народные сказки : сказки /А. Никонов // Черемшан. – 2000. – № 6-7. – С. 44-67.

Никонов, А. Перстень эсэсовца : [рассказ] / А. Никонов // Симбирскъ. – 2015. – № 6. – С. 38-49.

Никонов, А. Последний выстрел Солтмурада : повесть из цикла «Кавказский разлом» / А. Никонов // Симбирскъ. – 2013. – № 6. – С. 53-79.

Никонов, А. Последний фронтовик : роман / А. Никонов // Симбирскъ. – 2015. – № 1. – С. 33-62 ; № 2. – С. 40-78.

Никонов А. Пропавшая зима : сказки / А. Никонов // Литературный Ульяновск : ежеквартальный журнал писателей. – 2008. –№ 2. – С. 11-91.

Никонов, А. Спасти Женечку! : [рассказ] / А. Никонов // Симбирскъ. – 2016. – № 5. – С. 22-26.

Никонов, А. Суд совести : сказ / А. Никонов // Черемшан. – 2004. – № 2-3. – С. 37-48.

Никонов, А. Тайна приюта «Лебенсборн» : [роман] / А. Никонов // Симбирскъ. – 2014. – № 9. – С. 52-76 ; № 10. – С. 49-96.

Никонов, А. Что ты вьешься, вороночек или две дороженьки : повесть-расследование / А. Никонов // Симбирскъ. – 2013. – № 2. – С. 82-96 ; № 3. – С. 58-83 ; № 4. – С. 73-96.

Никонов, А. Эта память священна... /А. Никонов// Ульяновская правда. – 1995. – 24 окт.

АЛЕКСАНДР ОСИПОВ (р. 10.03.1937)

Александр Степанович Осипов родился в селе Барышская Слобода Сурского района Куйбышевской (ныне Ульяновской) области. Окончил Куйбышевский политехнический институт. Стихи и рассказы публиковались в газетах «Час пик», «Большой Черемшан» (Димитровград), «Авангард» (Челябинская область), «Ульяновская правда», «Народная газета» (Ульяновск), в литературном приложении к газете «Димитровград» «Слово», в журналах и альманахах «Литературный Ульяновск», «Симбирскъ», «С любовью трепетной»(Ульяновск), «Совершенно не секретно», «Соль на парусах» (Димитровград), «Специалист» (Москва). Автор стихотворных сборников «Далёкая страна» (2001), «На русских улицах» (2002), «Кто любит, поймёт» (2005), «И опять вяжу я строчки» (2012), книги прозы «Спасибо, сердце»(2013).

Член Союза писателей России. Живёт в Димитровграде.

Произведения А.С. Осипова

Осипов А.С. Кто любит - поймет : поэзия и проза / А. С. Осипов. – Димитровград : ЮНИПресс, 2005. – 124 с.

Осипов А.С. На русских улицах : лучшие стихи / А.С. Осипов. – Димитровград : Посад Мелекесс, 2002. – 96 с.

Осипов А.С. Спасибо, сердце : рассказы / А.С. Осипов. – Димитровград : ЮНИПресс, 2013. – 123 с.

* * *

Осипов, А. Амбарная книга : рассказ / А. Осипов // Специалист. – 2006. – № 3. – С. 37-39.

Осипов, А. И, все же есть очарованье : стихи / А. Осипов // Черемшан. – 2004. – № 1. – С. 35-39.

Осипов, А. Лара. Не родись красивой (народная мудрость) : рассказ / А.Осипов // Димитровград. – 2012. – 28 февр. – С. 10, 15.

Осипов, А. «Не обмани, не укради…» : [стихи] / А. Осипов // Ульяновская правда. – 2003. – 5 сент. – С.18.

Осипов, А. Однажды осенью... : рассказ / А. Осипов// Димитровград. – 2015. – 11 марта. – С. 8.

Осипов, А. Проза поэта / А. Осипов// Симбирскъ. – 2013. – № 6. – С. 24-42.

Осипов, А. Разговор о поэзии : рассказ / А. Осипов // Димитровград. – 2014. – 15 янв. – С. 8.

Осипов А. Сверхпереходный реактанс? : рассказ / А. Осипов // Димитровград. – 2013. – 10 июля. – С. 8.

Осипов, А. Улочки детства : стихи / А. Осипов // Димитровград. – 2013. –15 мая. – С. 8.

Осипов А. Фламенко (огненный танец) : стихи / А. Осипов// Димитровград. – 2012. – 12 дек. – С. 9.

Осипов, А.С. Экзамен по сопромату : рассказ / А. С. Осипов // Специалист. – 2005. – № 10. – С. 38-39.

АЛЕКСАНДР ПОЛЕЖАЕВ (1955-2005)

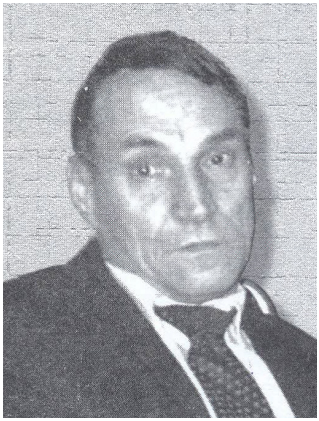

Полежаев Александр Михайлович родился в селе Елшанка Ульяновского района Ульяновской области. С детства инвалид 1-й группы, прикованный тяжелейшим недугом к коляске, жил в Заволжском доме инвалидов г. Ульяновска. Окончил отделение русского языка и литературы Ульяновского педагогического института. Первая публикация стихов Александра Полежаева состоялась в газете «Ульяновский комсомолец» в 1980 году. В 1992 году он был награждён дипломом за участие в литературном конкурсе «Никто не забыт, ничто не забыто», где занял третье место. В 1994 году подборка стихов опубликована в «Российской газете».

Стихи и рассказы Полежаева А.М. публиковались также в коллективных сборниках Саратова и Ульяновска «Запах первого снега», «Милая роща», альманахах «Симбирскъ» и «Карамзинский сад». Первая книга А.М. Полежаева «Яблоко грома» вышла в издательстве «Симбирская книга» в 1993 году. Автор поэтических сборников «Тепло земли», «Возраст осени» и др. Лауреат поэтической премии «Первая роса» (2003). Член Союза писателей России.

Произведения А.М. Полежаева

Полежаев, А. Возраст осени : стихи / А. Полежаев ; вступ. ст. Е. Мельникова. – Ульяновск : Печатный двор, 2000. – 144 с. : портр.

Полежаев, А. Яблоко грома : стихи / А. Полежаев ; ред. Л. А. Егорова ; худож. Л. Н. Нецветаев. – Ульяновск : Симбирская книга, 1993. – 73 с. : портр.

* * *

Полежаев, А. Стихи / А. Полежаев // Беседка муз. – Ульяновск, 1999. – С. 48-53.

Полежаев, А. Стихи / А. Полежаев // С любовью трепетной… : путешественники, писатели и поэты о Симбирском – Ульяновском крае : антология / сост. и ред. В.Н. Егоров. – Ульяновск : Корпорация технологий продвижения, 2005. – С. 395-396.

* * *

Полежаев, А. Август. Родина : стихи / А. Полежаев // Ульяновская правда. – 1993. – 30 окт.

Полежаев, А. Бессмертный подвиг совершил : стихи // Ульяновская правда. – 2001. – 10 февр. – С. 13.

Полежаев, А. В ожидании письма : рассказ / А. Полежаев // Правопорядок. – 1994. – 16 июня. – С. 7.

Полежаев, А. В листок, разлинованный косо : стихи / А. Полежаев // Ульяновская правда. – 2001. – 9 июня. – С. 12.

Полежаев, А. В новогоднюю ночь : рассказ / А. Полежаев // Ульяновская правда. – 1993. – 20 янв.

Полежаев, А. В том чистом поле без конца : стихи / А. Полежаев // Ульяновская правда. – 1999. – 13 нояб. – С. 13.

Полежаев, А. Возраст зрелости : стихи / А. Полежаев // Ульяновская правда. – 1995. – 29 авг. – С. 3.

Полежаев, А. Возраст осени. Свет снегопада и др. : стихи / А. Полежаев // Мономах. – 1996. – № 1. – С. 30-31.

Полежаев, А. Дарили нам лихие паруса : стихи / А. Полежаев // Мономах. – 2003. – № 4. – С. 5.

Полежаев, А. Двести граммов масла : рассказ / А. Полежаев // Правопорядок. – 1994. – 13 янв.

Полежаев, А. Ещё не кончен бал : стихи / А. Полежаев // Мономах. – 2003. – № 4. – С. 5.

Полежаев, А. Елене Токарчук : стихи / А. Полежаев // Ульяновская правда. – 1998. – 28 марта. – С. 18.

Полежаев, А. Елшанка милая : стихи / А. Полежаев // Ульяновская правда. – 1998. – 10 окт. – С. 13.

Полежаев, А. Завещание : рассказ / А. Полежаев // Мономах. – 1996. – № 4. – С. 54.

Полежаев, А. Зима. Земная нагота : стихи / А. Полежаев // Ульяновская правда. – 1999. – 13 февр. – С. 13.

Полежаев, А. Знаю, что все еще будет : стихи / А. Полежаев // Град Симбирск. – 1996. – № 12. – С. 14.

Полежаев, А. Как увижу тебя - затоскую... : стихи / А. Полежаев // Ульяновская правда. – 2000. – 17 июня. – С. 12.

Полежаев, А. Какая синь! Чего же проще : стихи / А. Полежаев // Ульяновская правда. – 2001. – 17 марта. – С. 13.

Полежаев, А. Медсестрам, не вернувшимся с войны : стихи / А. Полежаев // Ульяновская правда. – 1997. – 7 марта. – С. 9.

Полежаев, А. Не вышедшая в люди : рассказ / А. Полежаев // Ульяновская правда. – 2001. – 11 авг. – С. 13.

Полежаев, А. Не прощусь, уйду до срока... : стихи / А. Полежаев // Ульяновская правда. – 2000. – 18 марта. – С. 12.

Полежаев, А. Опять звонят колокола : стихи / А. Полежаев // Град Симбирск. – 1995. – № 28. – С. 14.

Полежаев, А. Осень : стихи / А. Полежаев // Ульяновская правда. – 2000. – 11 нояб. – С. 12.

Полежаев, А. Пришествие любви : стихи / А. Полежаев // Аглая. – 1999. – № 6. – С. 5.

Полежаев, А. Простой народ : стихи / А. Полежаев // Ульяновская правда. – 1997. – 17 мая. – С. 12-13.

Полежаев, А. Спираль : стихи / А. Полежаев // Карамзинский сад : литературно-художественный альманах. Вып. 1. – 1991. – С. 103.

Полежаев, А. Струится гуща, тихая река : стихи / А. Полежаев // Ульяновская правда. – 1998. – 24 сент.

Полежаев, А. У Вечного огня : стихи / А. Полежаев // Ульяновская правда. – 2000. – 8 апр. – С. 12.

Полежаев А. Чужому горю не помочь : стихи / А. Полежаев // Ульяновская правда. – 1999. – 18 дек. – С. 13.

Полежаев, А. «Я жил легко, я трудно жил…» : стихи / А. Полежаев // Ульяновская правда. – 2003. – № 177-179. – С. 19.

Полежаев, А. Я лучше, пожалуй, не знаю… : стихи / А. Полежаев // Карамзинский сад : литературно-художественный альманах. – 1991. – С. 103.

Полежаев, А. Я сумею зло закрыть добром / А. Полежаев // Ульяновская правда. –2001. – 22 февр.

Полежаев, А. Я упаду к твоим ногам : стихи / А. Полежаев // Град Симбирск. – 1998. – № 10. – С. 12.

* * *

Безбородова, Ю.Н. Художественный мир поэзии А.М. Полежаева : [урок внеклассного чтения. 9 класс] / Ю.Н. Безбородова // Филологическое краеведение. XX век. : методическое пособие / под ред. В.Н. Якушевского. – Ульяновск : УИПК ПРО, 2002. – С. 73-80.

* * *

Бармин, А. Я – есть! : штрихи к портрету Александра Полежаева / А. Бармин // Ульяновская правда. – 1993. – 30 окт.

Захарьин, А. Кто поможет человеку с нелегкой судьбой? : [поэту А. Полежаеву] / А. Захарьин // Народная газета. – 1997. – 16 мая. – С. 15.

Получить награду денег не нашлось : [А. Полежаев, поэт - стал лауреатом всероссийского фонда социально-правовой защиты инвалидов] // Симбирский курьер. – 1996. – 30 июля. – С. 2.

Шейпак, О. Высокий свет добра : о поэте А. Полежаеве / О. Шейпак // Мономах. – 1996. – № 1. – С. 29.

НИКОЛАЙ ПОЛОТНЯНКО (р. 30.05.1943)

Николай Алексеевич Полотнянко родился в посёлке Тальменка Алтайского края. Окончил школу рабочей молодёжи в Омске, Литературный институт имени А. М. Горького (Москва). Стихи впервые опубликовал в газете «Омская правда» (1968). С 1973 года живёт в Ульяновске, работал журналистом в местном телерадиокомитете, в газете «Ульяновский комсомолец». Поэт, прозаик, драматург и публицист, главный редактор журнала «Литературный Ульяновск»(с 2006). Автор поэтических сборников «Братина» (1977), «Просёлок» (1982), «Круги земные» (1989), «На изломе России» (1993), «Симбирский временник» (2003), «Избранное» (2006), «Журавлиный оклик» (2008), исторических романов «Государев наместник»(2007), «Бунташное войско Стеньки Разина»

(2008), «Клад Емельяна Пугачёва» (2009) и др. Лауреат Всероссийской литературной премии имени И. А. Гончарова (2008). Награждён медалью имени Н. М. Карамзина (2011, Ульяновск) и литературным орденом Ф. М. Достоевского (2014, Пермь).

Член Союза писателей России.

Произведения Н.А. Полотнянко

Полотнянко, Н. А. Атаман всея Гулевой Руси : современный русский роман / Н.А. Полотнянко. – Ульяновск : Вектор-С, 2014. – 391 с.

Полотнянко, Н.А. Бесстыжий остров : современный русский роман / Н.А. Полотнянко. – Ульяновск : Вектор-С, 2013. – 281 с.

Полотнянко, Н.А, Братина : стихи / Н.А. Полотнянко. – Саратов : Приволжское книжное издательство, 1977. – 46 с.

Полотнянко, Н.А. Бунт совести : стихотворения и поэмы / Н.А. Полотнянко. – Ульяновск : Вектор-С, 2015. – 277 с.

Полотнянко, Н.А. Всё где-то решено : рассказы и повесть / Н. Полотнянко. – Ульяновск : Ульяновск : Издатель Качалин Александр Васильевич, 2015. – 415 с.

Полотнянко, Н.А. Государев наместник / Н.А. Полотнянко ; ил. Л.Н. Нецветаева. – Ульяновск : Дом печати, 2011. – 239 с.

Полотнянко, Н.А. Жертва сладости немецкой : исторический роман / Н.А. Полотнянко. – Ульяновск : Вектор-С, 2013. – 317с.

Полотнянко, Н.А. Журавлиный оклик : стихи / Н. А. Полотнянко. – Ульяновск : [б. и.], 2008. – 56 с. : ил.

Полотнянко, Н.А. Загон для отверженных : современный русский роман / Н.А. Полотнянко. – Ульяновск : Вектор-С, 2014. – 275 с.

Полотнянко, Н.А. Избранное / Н.А. Полотнянко. – Ульяновск : [б.и.], 2006. – 276 с.

Полотнянко, Н.А. Клад Емельяна Пугачева : современный русский роман / Н.А. Полотнянко. – Ульяновск : Издатель Качалин Александр Васильевич, 2014. – 263 с.

Полотнянко, Н.А. Минувшего лепет и шелест : современный русский роман / Н.А. Полотнянко. – Ульяновск : Вектор-С, 2014. – 287 с.

Полотнянко, Н.А. На изломе России : новые стихи / Н.А. Полотнянко. – Ульяновск, 1993. – 108 с.

Полотнянко, Н.А. Рубеж / Н.А. Полотнянко. – Ульяновск : [б.и.], 2005. – 44 с.

Полотнянко, Н.А. Русское зарево : избранные стихотворения и поэмы / Н.А. Полотнянко. – Ульяновск : Димитровградская типография, 2011. – 255 с.

Полотнянко, Н.А. Симбирский временник : новые стихи / Н.А. Полотнянко. – Ульяновск : Симбирская книга, 2003. – 88 с.

Полотнянко, Н.А. Счастлив посмертно : современный русский роман / Н.А. Полотнянко. – Ульяновск : Вектор-С, 2014. – 265 с.

* * *

Полотнянко, Н.А. Стихи / Н.А. Полотнянко // Беседка муз. – Ульяновск, 1999. – С. 27-47.

* * *

Полотнянко, Н. А у нас во дворе : [рассказы] / Н. Полотнянко // Литературный Ульяновск. – 2007. – № 2. – С. 84-124.

Полотнянко, Н. Берёзки : [стихи] / Н. Полотнянко // Ульяновская правда. – 1997. – 21 июня. – С. 12.

Полотнянко, Н. Богдан Хитрово : [исторический роман] / Н. Полотнянко // Литературный Ульяновск. – 2007. – № 11. – С. 13-176, 211-331.

Полотнянко, Н. Господин Лепёшкин : [святочный рассказ] / Н. Полотнянко // Ульяновская правда. – 1995. – 5 янв.

Полотнянко, Н. Емельянова птаха : [стихи] / Н. Полотнянко // Мономах. – 2010. – № 3. – С. 33.

Полотнянко, Н. Из дальних странствий : [рассказ] / Н. Полотнянко // Ульяновская правда. – 1995. – 11 февр. – С. 8-9.

Полотнянко, Н. Как все печально : [стихи] / Н. Полотнянко // Ульяновская правда. – 1998. – 28 февр. – С. 20.

Полотнянко, Н. Киномодели : [рассказ] / Н. Полотнянко // Ульяновская правда. – 1992. – 29 авг. – С.8-9.

Полотнянко, Н. Клад Емельяна Пугачёва : [комедия в трех действиях] / Н. Полотнянко // Литературный Ульяновск. – 2012. – № 2. – С. 67-133.

Полотнянко, Н. Клиника доктора Ватсона : [рассказ] // Н. Полотнинко // Правопорядок. – 1994. – 7 апр. – С. 8.

Полотнянко, Н. Когда поэта убивают… : [стихи] / Н. Полотнянко // Панорама УАЗ. – 1992. – 6 июня.

Полотнянко, Н. Листаю старые страницы : [стихи] / Н. Полотнянко // Ульяновская правда. – 2002. – 9 февр. – С. 13.

Полотнянко, Н. Материнская нить : [стихи] / Н. Полотнянко // Литературный Ульяновск. – 2009. – № 2. – С. 3-10.

Полотнянко, Н. На изломе России : [стихи] / Н. Полотнянко // Ульяновская правда. – 1996. – 29 июня. – С. 8. : фото.

Полотнянко, Н. На овсах : [невероятные вероятности] / Н. Полотнянко // Ульяновская правда. – 1997. – 1 нояб. – С. 20.

Полотнянко, Н. Наблюдайте затмение! : [рассказ] / Н. Полотнянко // Ульяновская правда. – 1994. – 12 нояб. – С. 8-9.

Полотнянко, Н. Неколебимые заветы : [«Мой Пушкин»] / Н. Полотнянко //

Ульяновская правда. – 1999. – 10 апр. – С.12-13.

Полотнянко, Н. Огненный Спас : [роман] / Н. Полотнянко // Литературный Ульяновск – 2011. – № 1. – С. 11-85, 136-190 ; № 2. – С. 9-74, 122-179.

Полотнянко, Н. Прошумел в ветках тополя ветер : [стихи] / Н. Полотнянко // Ульяновская правда. – 1998. – 24 сент.

Полотнянко, Н. Пустынна Жадовская пустынь… : [стихи] / Н. Полотнянко // Мономах. – 2002. – 1. – С. 33.

Полотнянко, Н. Россия…сумерки…: [из новых стихов] / Н. Полотнянко // Ульяновская правда. – 1997. – 17 мая. – С. 12-13.

Полотнянко, Н. Свияга : [стихи] / Н. Полотнянко // Ульяновская правда. – 2005. – 10 июня. – С. 15.

Полотнянко, Н. Серый в яблоках : [рассказ] / Н. Полотнянко // Ульяновская правда. – 1994. – 19 янв.

Полотнянко, Н. Симбирский временник : [из новой книги стихов] / Н. Полотнянко // Мономах. – 1995. – № 2. – С. 7-9.

Полотнянко, Н. Симбирский временник : [стихи] / Н. Полотнянко // Мономах. – 1996. – № 4. – С. 45.

Полотнянко, Н. Сказание о том, как Богдан Хитрово огрел палкой одного назойливого дворянина и как сей меткий удар отразился на судьбе патриарха Никона / Н. Полотнянко // Дыхание Земли. – 2004. – 28 апр. – С. 20.

Полотнянко, Н. Скромная отшельница : [повесть] / Н. Полотнянко // Литературный Ульяновск. – 2006. – № 1. – С. 5-73.

Полотнянко, Н. Стихи / Н. Полотнянко // Ульяновская правда. – 2003. – № 98-100. – С. 18.

Полотнянко, Н. Стихотворение / Н. Полотнянко // Наш современник. – 2004. – № 2. – С. 112.

Полотнянко, Н. Судный день : [избранные стихи] / Н. Полотнянко // Литературный Ульяновск. – 2013. – № 1-2. – С. 8-18.

Полотнянко, Н. Счастлив посмертно : [повесть] / Н. Полотнянко // Литературный Ульяновск. – 2007. – № 3-4. – С. 8-72.

Полотнянко, Н. Счастлив посмертно : [повесть] / Н. Полотнянко // Литературный Ульяновск. – 2008. – № 1. – С. 3-10.

Полотнянко, Н. Храм на погосте : [рассказ] / Н. Полотнянко // Берегиня. – 1994. – № 1-2. – С. 26-27.

Полотнянко, Н. Школа : [поэма] / Н. Полотнянко // Литературный Ульяновск. – 2012. – № 3. – С. 51-68.

* * *

Мельников, Е. Певец русской смуты : [о Николае Полотнянко] / Е. Мельников // Ульяновская правда. – 2003. – № 98-100. – С.18.

Милов, Н. «Кто ж я теперь…» : [Н. Полотнянко, его новые сборники стихов «Рубеж» и «Избранное»] / Н. Милов // Симбирский курьер. – 2006. – 28 нояб. – С. 6.

Юрьев, С. Литература? Без шансов…Не стоит списывать проблемы на трудные времена : [писатель Н. Полотнянко] / С. Юрьев // Аргументы и факты. – 2013. – № 23. – Прил.: с. 3. – (Аргументы и факты в Ульяновске).

ВЛАДИМИР ПЫРКОВ (20.08.1935-6.08.2010)

Владимир Иванович Пырков родился в Ульяновске. Окончил радиотехникум и историко-филологический факультет Ульяновского педагогического института, где занимался в литературном кружке П. С. Бейсова. Работал в Московском физическом институте им. Лебедева, участвовал в научной экспедиции филиала Академии наук СССР в Крыму, позже был корреспондентом и редактором газеты «Ульяновский комсомолец», где опубликовал свои первые стихи в 1953 году. Член Союза писателей СССР с 1971 года. Несколько лет (1971-1976) возглавлял Ульяновскую областную писательскую организацию.

С 1976 года В.И. Пырков жил в Саратове, возглавлял отдел поэзии журнала «Волга» (1980–1990), долгие годы входил в его редакционную коллегию. Стихи, очерки и литературно-критические статьи публиковались во многих периодических изданиях Поволжья и России. Пырков В.И. – автор изданных в Саратове книг «Озёра» (1962), «Алый снег» (1966), «Колокола под снегом» (1970), «Свет берёз» (1976), «Материнская речь» (1980), «Лилии с ближних озёр» (1982), «Дом на Венце» (1986). Последние годы жизни посвятил изучению наследия И. А. Гончарова. Похоронен в Саратове.

Произведения В.И. Пыркова

Пырков, В. Алый снег : стихи / В. Пырков. – Саратов : Приволжское книжное издательство, 1966. – 64 с.

Пырков, В. Дом на Венце : стихи и поэмы / В. Пырков. – Саратов : Приволжское книжное издательство, 1986. – 128 с. : ил., портр.

Пырков, В. И. Колокола под снегом / В. Пырков. – Саратов : Приволжское книжное издательство, 1970. – 96 с.

Пырков, В.И. Лилии с ближних озёр : для сред. и ст. школ. возраста / В.И. Пырков. – Саратов : Приволжское книжное издательство, 1982. – 152 с. : ил.

Пырков, В. И. Материнская речь / В.И. Пырков. – Саратов : Приволжское книжное издательство, 1980. – 87 с. : ил.

Пырков, В.И. Свет берёз : стихи / В.И. Пырков. – Саратов : Приволжское книжное издательство, 1982. – 87 с.

* * *

Пырков, В. Дом на Венце : отрывок из поэмы / В. Пырков // С любовью трепетной… : путешественники, писатели и поэты о Симбирском – Ульяновском крае : антология / сост. и ред. В.Н. Егоров. – Ульяновск : Корпорация технологий продвижения, 2005. – С. 329-331.

Пырков, В. Жизнь прорежется... : стихи / В. Пырков // Земная орбита : стихи. – Москва : Молодая гвардия, 1967. – С. 136-138.

Пырков, В. Подмаренник : стихи / В. Пырков // Ульяновская словесность : начало XXI века : антология / сост. О.Г. Шейпак, Н.В. Марянин. – Ульяновск : Корпорация технологий продвижения, 2015. – С. 96-99.

Пырков, В. Стихи / В. Пырков // День волжской поэзии : Ульяновск. Пенза. Саратов : сборник. – Саратов : Приволжское книжное издательство, 1983 – С. 34-38.

Пырков, В. Хлеб из лебеды. Вести. Кормление птиц : стихи / В. Пырков // Обелиски : сборник стихов. – Саратов : Приволжское книжное издательство, 1985. – С. 60-64.

* * *

Пырков, В. Благодарение : стихотворения / В. Пырков // Симбирскъ. – 2015. – № 1. – С. 17-22.

Пырков, В. Венец! Высота : поэтические высказывания о Венце / В. Пырков // Мономах. – 1998. – № 2. – С. 15.

Пырков, В. Винновская роща / В. Пырков // Мономах. – 1997. – № 2. – С. 8-9.

Пырков, В. Неопалимая купина : из рассказа В. Пыркова о профессоре Бейсове / В. Пырков // Мономах. – 1997. – № 2. – С. 31-32.

Пырков, В. Обыск : поэма / В. Пырков ; послесл. И. Васильцова // Карамзинский сад : литературно-художественный альманах. – 2011. – № 4. – С. 6-22.

Пырков, В. Рождение мечты : стихи / В. Пырков // Симбирскъ. – 2015. – № 9. – С. 37.

Пырков, В. Хлеб из лебеды : стихи / В. Пырков // Ульяновская правда. –2005. – 3 июня. – С. 22.

* * *

Богатов, А. Обжёг себя вечным огнём / А. Богатов // Пленники музы. – Ульяновск, 2008. – С. 9-18 : фот.

* * *

Васильцов, И. Несколько слов о поэме отца : о поэме В. Пыркова «Обыск» / И. Васильцов // Карамзинский сад : литературно-художественный альманах. – 2011. – № 4. – С. 19-22.

Дёмин, Г. «Во мне с тишиной уживается гром…» / Г. Дёмин // Ульяновская правда. – 1989. – 10 сент.

Дёмин, Г. О ценностях непреходящих / Г. Дёмин // Ульяновская правда. – 1985. – 20 авг.

НИКОЛАЙ РЯБИНИН (СИДОРОВ) (12.12.1918-10.10.1985)

Рябинин Николай Романович родился в деревне Ермоловка Саранского уезда Пензенской губернии (позже Лунинского района Пензенской области, в 2006 году прекратила существование). Учился в Ульяновском педагогическом институте. В июле 1941 года был призван в армию. Воевал на Карельском фронте, участвовал в войне с Японией. Награждён орденом Красной Звезды (1945), медалями «За боевые заслуги» (1943), «За оборону Советского Заполярья» (1945). Институт окончил в 1947 году. Более 30 лет преподавал в Красноборской и Тетюшской средних школах Ульяновской области. Первые стихи опубликовал в 1940 г. Рябинин Н.Р. – автор поэтических книг «Журавли», «Полдень», «Ласточки под дождём», «Запах земли», «Голос во ржи», «Озимь». Член Союза писателей СССР. Жил в селе Тетюшское и в городе Ульяновске.

Произведения Н.Р. Рябинина

Рябинин, Н.Р. Голос во ржи : стихи / Н.Р. Рябинин. – Саратов : Приволжское книжное издательство, 1977. – 110 с.

Рябинин, Н.Р. Журавли : стихи / Н.Р. Рябинин. – Ульяновск : Ульяновское книжное издательство, 1960. – 50 с.

Рябинин, Н.Р. Запах земли : стихи / Н.Р. Рябинин. – Саратов : Приволжское книжное издательство, 1973. – 80 с.

Рябинин, Н.Р. Озимь : стихи / Н.Р. Рябинин. – Саратов, Приволжское книжное издательство, 1982. – 119 с. : ил.

Рябинин, Н.Р. Полдень : стихи / Н.Р. Рябинин. – Ульяновск : Книжное издательство, 1963. – 56 с. : ил.

Рябинин, Н.Р. Приметы : стихи / Н.Р. Рябинин. – Ульяновск : Книжное издательство, 1958. – 56 с. : ил.

* * *

Рябинин, Н.Р. Каждую пядь - перепахать… : стихи / Н.Р. Рябинин // День волжской поэзии : Ульяновск. Пенза. Саратов : сборник. – Саратов : Приволжское книжное издательство, 1983 – С. 38-42.

Рябинин, Н. Тетюшское : стихи / Н. Рябинин // С любовью трепетной… : путешественники, писатели и поэты о Симбирском – Ульяновском крае : антология / сост. и ред. В.Н. Егоров. – Ульяновск : Корпорация технологий продвижения, 2005. – С. 317.

Рябинин, Н.Р. «Я шёл с цветами…» : стихи / Н.Р. Рябинин // Обелиски : сборник стихов. – Саратов : Приволжское книжное издательство, 1985. – С. 86-93.

* * *

Рябинин, Н.Р. Авдеев Курган. Урожай : стихи / Н.Р. Рябинин // Литературный Ульяновск : альманах. – 1948. – № 2. – С. 97.

Рябинин, Н.Р. В купе вагона : стихи / Н.Р. Рябинин // Ульяновская правда. – 1998. – 28 марта. – С. 18.

Рябинин, Н. Весенней ночью : стихи / Н. Рябинин // Мономах. – 2007. – № 2. – С. 19.

Рябинин, Н.Р. Земляк : стихотворение / Н.Р. Рябинин // Мономах. – 2005. – № 3. – С. 39.

Рябинин, Н.Р. Перед рассветом : стихи / Н.Р. Рябинин // Литературный Ульяновск : альманах. – 1953. – № 6. – С. 126.

Рябинин, Н. Песни военного времени : стихи / Н. Рябинин // Симбирскъ. – 2015. – № 5. – С. 55.

Рябинин, Н.Р. Стихи / Н.Р. Рябинин // Карамзинский сад : сборник прозы и поэзии ульяновских авторов. – 1997. – Вып. 4. – С. 144-145.

Рябинин, Н. Тетюшское : стихи / Н. Рябинин // Симбирскъ. – 2015. – № 9. – С. 34.

* * *

«Вспомним всех поименно...» : Ульяновские писатели-фронтовики : [П. Бейсов, Н. Краснов, В. Дедюхин, Г. Коновалов, Н. Рябинин, Н. Левитанов, И. Хмарский, М. Небыков, С. Осипов] // Симбирскъ. – 2015. – № 5. – С. 51-61.

Дворянсков, В. Запоздалая рецензия : о поэте Н. Рябинине / В. Дворянсков // Мономах. – 2007. – № 2. – С. 18.

Дворянсков, В. Серебряная нить : творческий портрет поэта Н. Рябинина / В. Дворянсков // Ульяновская правда. – 1998. – 28 марта. – С. 18.

Николай Рябинин : о поэте, участнике Великой Отечественной войны Н.Р. Рябинине // Симбирск. – 2015. – № 5. – С. 54.

ВИКТОР СЕРГЕЕВ (р. 27.06.1943)

Виктор Николаевич Сергеев родился в селе Чуфарово Майнского района Ульяновской области в крестьянской семье. Окончил Буйковскую среднюю школу (1961), затем профессионально-техническое училище в городе Магнитогорске по профессии «газоэлектросварщик». Работал на заводах и стройках Ульяновска. Писать начал рано, но первые рассказы опубликовал уже в зрелом возрасте. Участник Всероссийского семинара молодых литераторов в Пензе и 7-го Всесоюзного совещания молодых писателей в Москве (1979). Печатался в ульяновских газетах и коллективных сборниках, в журналах «Волга» (Саратов) и «Октябрь» (Москва). Автор книг прозы «Первый круг» (1985, Саратов), «Родственники» (1986, Москва), «Рыжие берега»(1996, Ульяновск), «Синее небо с белыми облаками» (2007, Ульяновск), «Свидетельницы» (2008, Ульяновск).

Член Союза писателей России.

Произведения В.Н. Сергеева

Сергеев, В.Н. Первый круг : рассказы / В.Н. Сергеев. – Саратов : Приволжское книжное издательство, 1985. – 112 с.

Сергеев, В.Н. Родственники : рассказы / В.Н. Сергеев. – Москва : Современник, 1986. – 158 с.

Сергеев, В.Н. Рыжие берега : повести и рассказы / В.Н. Сергеев. – Ульяновск : Симбирская книга, 1993. – 256 с.

Сергеев, В.Н. Синее небо с белыми облаками : рассказы и повести / В.Н. Сергеев. – Ульяновск : Регион - Инвест, 2007. – 346 с.

* * *

Сергеев, В. Дупло : [рассказ] / В. Сергеев // Волжские зори : стихи и проза. – Саратов. Пенза : Ульяновск, 1981. – С. 170.

Сергеев, В. Рассказы / В. Сергеев // Беседка муз. – Ульяновск, 1999. – С.191-222.

* * *

Сергеев, В. Друзья : [рассказ] / В. Сергеев // Ульяновская правда. – 1996. – 7 сент. – С. 9.

Сергеев, В. Командир : [рассказ - воспоминание] / В. Сергеев // Симбирскъ. – 2015. – № 5. – С. 67-73.

Сергеев, В. Маргарита, Жанна Д'Арк, Екатерина, Клеопатра : [стихи] / В. Сергеев // Мономах. – 1998. – № 3. – С. 46-47.

Сергеев, В. Петькины сны : [рассказ] / В. Сергеев // Народная газета. – 2004. – 2 апр. – С. 18.

Сергеев, В. Подарок : [рассказ] / В. Сергеев // Ульяновская правда. – 1998. – 28 февр. – С. 21.

Сергеев, В. Русская печь : [рассказ] / В. Сергеев // Ульяновская правда. – 1998. – 10 окт. – С.12.

Сергеев, В. У тетушки Лизы : [повесть] / В. Сергеев // Литературный Ульяновск : ежеквартальный журнал писателей. –2006. – № 2. – С.128-178

Сергеев, В. Цветник на пустыре : [рассказ] / В. Сергеев // Ульяновская правда. – 1996. – 16 марта. – С.12.

Сергеев, В. Цветник на пустыре : рассказ / В. Сергеев // Карамзинский сад : литературно-художественный альманах. Вып. 4. – Ульяновск : Симбирская книга, 1997. – С. 61-67.

* * *

Романов, Н. Нерасторжимое родство : [писатель В.Н. Сергеев] / Н. Романов // Ульяновская правда. – 1998. – 11 апр. – С.19.

ДМИТРИЙ СМОЛЬНИКОВ (7.01.1923-2010)

Смольников Дмитрий Егорович родился в Калужской области в крестьянской семье. Трудовую биографию начал в 1939 году в городе Свердловске (ныне Екатеринбург). Восемь лет служил в Советской Армии на Дальнем Востоке и в Закавказье, затем пять лет находился на оперативной работе в органах КГБ СССР и три года – в структурах КПСС. Получил профессию юриста и диплом инженера-металлурга. С 1971 года жил в Димитровграде, работал на местном автоагрегатном заводе. Д.Е. Смольников писал историческую прозу, публиковался в литературно-художественном и краеведческом журнале «Черемшан». Сотрудничал с редакциями городских газет и с заводской многотиражкой «Автостроитель», состоял в литературном клубе «Орион». Автор изданных в Димитровграде книг: сборника рассказов «Колдун» (1997) и романа «Бунташный век» (2002). Член Союза писателей России (с 2003).

Произведения Д.Е. Смольникова

Смольников, Д.Е. Бунташный век : исторический роман / Д.Е. Смольников. – Димитровград : ЮНИПресс, 2002. – 480 с.

Смольников, Д. Колдун : рассказы / Д. Смольников. – Димитровград : Поинт-Посад Мелекесс, 1997. – 48 с.

* * *

Смольников, Д. Колдун / Д. Смольников // Ульяновская словесность : начало XXI века : антология / сост. О.Г. Шейпак, Н.В. Марянин. – Ульяновск : Корпорация технологий продвижения, 2015. – С. 21-27.

* * *

Смольников, Д. Катька : бытовая повесть / Д. Смольников // Черемшан.– 2004. – № 1. – С. 64-94.

Смольников, Д. Последнее завещание : драма / Д. Смольников // Черемшан. – 2000. – № 6-7 (июнь-июль). – С. 76-108.

Смольников, Д. Сорок серебреников : миниатюры / Д. Смольников // Черемшан. – 1998. – Пробный номер (сент.). – С. 69-78.

* * *

Дмитрий Смольников (7.01.1923-2010) // Ульяновская словесность : начало XXI века : антология / сост. О.Г. Шейпак, Н.В. Марянин. – Ульяновск : Корпорация технологий продвижения, 2015. – С. 21.

ЮРИЙ СОКОЛОВ (6.02.1949-19.09.2005)

Соколов Юрий Леонидович родился в Комсомольске-на-Амуре в семье армейского офицера, жил в Забайкалье, Ленинграде, под Костромой, в Моршанске Тамбовской области. Службу в армии проходил в Чехословакии. Учился в Ульяновском политехническом институте, заочно окончил Литературный институт имени А.М. Горького. Соколов Ю.Л. работал на моторном и автомобильном заводах, в газетах «Ульяновский комсомолец» и «Ульяновская правда», в бюро пропаганды литературы и агентстве по авторским правам. Стихи Ю.Л. Соколова публиковались в местных газетах, в альманахе «Истоки», сборнике «День волжской поэзии», журнале «Карамзинский сад». Стихотворения Соколова Ю.Л. отмечены среди лучших на VIII Всесоюзном совещании молодых писателей в Москве.

Ю.Л. Соколов – автор поэтических сборников «Песенные годы», «Поезда судьбы», «Чужое небо», «Четвёрка цугом» и др. Член Союза писателей России, был ответственным секретарём Ульяновской областной писательской организации (1997-1999).

Произведения Ю.Л. Соколова

Соколов, Ю.Л. Возвращение флага : сборник стихов / Ю.Л. Соколов. – Ульяновск : Симбирская книга, 2003. – 184 с. : ил., портр.

Соколов, Ю. Зарницы памяти : поэмы / Ю. Соколов. – Ульяновск : Симбирская книга, 1997. – 96 с.

Соколов, Ю.Л. Песенные годы : стихи / Ю.Л. Соколов. – Москва : Современник, 1987. –77 с.

Соколов, Ю.Л. Поезда судьбы : стихи / Ю. Л. Соколов ; худож. П.И. Карчевский. – Саратов : Приволжское книжное издательство, 1990. – 61 с.

Соколов, Ю.Л. Четверка цугом : стихи / Ю. Л. Соколов ; худож. В. Я. Кашеев. – Ульяновск : Симбирская книга, 1993. – 95 с.

* * *

Соколов, Ю. Парад. Учебная рота : стихи / Ю. Соколов // День волжской поэзии : Ульяновск. Пенза. Саратов : сборник. – Саратов : Приволжское книжное издательство, 1983 – С. 111-113.

Соколов, Ю. Приезд на родину : стихи / Ю. Соколов // Ульяновская словесность : начало XXI века : антология / сост. О.Г. Шейпак, Н.В. Марянин. – Ульяновск : Корпорация технологий продвижения, 2015. – С. 335-338.

Соколов, Ю. Чужое небо / Ю. Соколов // Осенний перелет : стихи. –Ульяновск, 1991. – С. 115-177 с.

* * *

Юрий Соколов (6.02.1949-19.09.2005) // Ульяновская словесность : начало XXI века : антология / сост. О.Г. Шейпак, Н.В. Марянин. – Ульяновск : Корпорация технологий продвижения, 2015. – С. 335.

АЛЁНА СОКРАТОВА (р. 17.01.1974)

Елена Юрьевна Власенко (творческий псевдоним Алёна Сократова) родилась в посёлке Глотовка Инзенского района Ульяновской области. Окончила филологический факультет Ульяновского педагогического университета (1998), кандидат филологических наук (2005). Работает научным редактором Издательского центра Ульяновского государственного университета. Стихи пишет с 14 лет. Публиковалась в газетах «Ульяновская правда», «Дыхание Земли», «Димитровград», «Историческая газета» (Москва), в журналах «Мономах», «Литературный Ульяновск», «Карамзинский сад», «Луч» (Ижевск), «Слово Забайкалья» (Чита), коллективных сборниках «Отражения», «Золотое зеркало» и др. Автор поэтических сборников «Слёзы и звёзды» (1998), «Бабье лето» (2008), «Переклички» (2009, в соавторстве), «...И солнце с кисти брызнет» (2009),

«Антизолушка» (2010). Дипломант областного молодёжного литературного конкурса (Ульяновск, 2005) и Всероссийского поэтического интернет-конкурса имени Николая Гумилёва (2012).

Член Союза писателей России.

Произведения Е.Ю. Сократовой

Сократова, А. Бабье лето : книга стихов / А. Сократова. – Ульяновск : УлГУ, 2008. – 120 с. : ил.

Сократова, А. Слезы и звезды : книга стихотворений / А. Сократова; предисл. В.Ф. Шевченко. – Ульяновск : LCL, 1998. – 56 с.

* * *

Сократова, А. Высокий звук / А. Сократова // Симбирскъ. – 2014. – № 1. – С. 21-22.

Сократова, А. Маме : стихи / А. Сократова // Мономах. – 2006. – № 2. – С. 29.

Сократова, А. О серебре стихов и слов... : стихи / А. Сократова // Карамзинский сад : литературно-художественный альманах. – 2010. – № 1-2. – С. 286-289.

Сократова, А. Я верить должна: невозможное - будет... : стихи / А. Сократова // Карамзинский сад : литературно-художественный альманах. – 2010. – № 4. – С. 135-136.

ВЛАДИМИР СУЛЬДИН (р. 15.02.1948)

Владимир Васильевич Сульдин родился в городе Куйбышеве (ныне Самара). Окончил Новосибирское высшее военно-политическое училище (1975), подполковник в отставке. Награждён «Медалью М. Т. Калашникова» за активное участие в патриотическом воспитании молодежи России. Арбитражный управляющий по Ульяновской области (с 2000), живёт в посёлке Кузоватово. Стихи пишет с 1980 года, публиковался в ряде литературных сборников, в журналах «Молодая гвардия» (Москва), «Русское эхо» (Самара). Автор сборников стихов «На грани приличия» (1992), «Тебе, любимая» (2002), «Мои верные друзья» (2004), «Мне армия всё чаще стала сниться» (2006), «Они, как мы» (2008), «Пушистые мечтатели» (2008),«Свети, моя звезда» (2010), «Две сти-

хии» (2010), «Инь-Янь» (2012), «На одном дыхании»(2014). Написал на собственные стихи около 30 песен. Член Российского союза профессиональных литераторов и Союза писателей «Многонациональный Санкт-Петербург».

Член Союза писателей России (с 2009).

Произведения В.В. Сульдина

Сульдин, В.В. Две стихии : стихи / В. Сульдин. – Самара : Русское эхо, 2010. – 87 с.

Сульдин, В.В. Инь-Янь : от надежды до веры : роман в SMS / В. Сульдин, О. Целебровская. – Самара : издание подготовлено Самарской областной писательской организацией, 2012. – 187 с.

Сульдин, В.В. На одном дыхании : сборник стихов / В. Сульдин, О. Целебровская. – Самара : Инсома-пресс, 2014. – 240 с.

Сульдин В.В. Свети, моя звезда : стихи / В. Сульдин. – Самара : Инсома-пресс, 2011. – 173 с.

ИЛЬЯ ТАРАНОВ (р. 14.09. 1959)

Илья Александрович Таранов родился 14 сентября 1959 года в Ульяновске, окончил среднюю школу № 8 и с отличием Ульяновский политехнический институт, живёт и работает в родном городе, пишет прозу и стихи для широкого круга читателей. Издал шесть книг для детей, лирический сборник стихов и новелл, историческую повесть, психологический роман, публиковался в ульяновских газетах и литературных сборниках «Беседка муз», «Карамзинский сад», «Литературный Ульяновск». На полках городских и сельских библиотек нашего края можно встретить историческую повесть писателя «Как Богдан Хитрово Симбирск строил», роман «Стена», фантастические повести для маленьких читателей «Приключения Бубоньки», сказки в стихах «Разгуляйка» и многие другие книги автора. Илья Таранов плодотворно сотрудничает со многими библиотеками города и области, принимал участие в социальных проектах: «Новая книга – детям», «Сад читателей», «Подари ребенку книгу», был членом редколлегии литературно-художественного журнала «Карамзинский сад», членом правления Ульяновского отделения Союза писателей России.

Произведения И.А. Таранова

Таранов, И.А. Белая птица : стихотворения и новеллы / И.А. Таранов. – Ульяновск : Дом печати, 1999. – 86 с. : ил.

Таранов, И.А. Бибибиль. Веселая сказка + раскраска / И.А. Таранов. – Ульяновск : Дом печати, 2003. – 28 с. : ил.

Теренов, И.А. Как Богдан Хитрово Симбирск строил : историческая повесть / И.А. Таранов; худож. В. Таранов. – Ульяновск : Артишок, 2006. – 64 с.

Таранов, И. Космические приключения Бубоньки : фантастическая повесть для детей / И. Таранов; худож. Кирюхин. – Ульяновск : Дом печати, 1998. – 76 с. : ил.

Таранов, И.А. Кулички : веселая сказка в стихах / И.А. Таранов. – Ульяновск : Дом печати, 1999. – 20 с. : ил.

Таранов, И.А. Маэлла и башня господина «В» : роман-сказка / И.А. Таранов. – Ульяновск : Дом печати, 2003. – 288 с.

Таранов, И. Приключения Бубоньки, Или Тайна планеты Счастья : фантастическая повесть для детей / И.А. Таранов; худож. В. Таранов. – Ульяновск : Дом печати, 2000. – 176 с. : ил.

Таранов, И.А. Разгуляйка : веселая сказка в стихах + раскраска / И.А. Таранов. – Ульяновск : Дом печати, 2002. – 28 с. : ил.

Таранов, И.А. Стена : роман : психологическая мистика / И.А. Таранов. – Ульяновск : Караван, 2007. – 320 с. : ил.

* * *

Таранов, И. Ванечка : погибшим в годы Великой Отечественной посвящается / И. Таранов // Ульяновская правда. – 2000. – 17 мая. – С. 4.

Таранов, И. Весенний портрет города : новелла / И. Таранов // Ульяновская правда. – 2004. – 5 марта. – С.18.

Таранов, И. Весенний портрет города / И. Таранов // Симбирскъ. – 2016. – № 4. – С. 76-77.

Таранов, И. О себе : новеллы / И. Таранов // Ульяновская правда. – 1995. – 7 окт. – С. 8-9.

Таранов, И. Прислониха : [стихи] / И. Таранов // Симбирскъ. – 2016. – № 4. – С. 74-75.

Таранов, И. Прощайте, листья золотые. Ночь. Первый снег : стихи / И. Таранов // Ульяновская правда. – 1996. – 16 нояб. – С.13.

Таранов И. Разговор с осенним дождиком : новелла / И. Таранов // Ульяновская правда. – 2001. – 7 марта.

Таранов, И. Стена / И. Таранов // Карамзинский сад : литературно-художественный альманах. – 2002. – № 3. – С. 3-54.

Таранов, И. Этюд с беседкой Гончарова / И. Таранов // Народная газета. – 2004. – 16 апр. – С.18.

* * *

Планета Счастья Ильи Таранова // Писатели нашего края - детям и юношеству : библиографический указатель. Вып. 2. – Самара, 2006. – С.133.

* * *

А что читают наши дети?..: О книгах для детей и проблемах детской литературы рассказывает ульяновский детский писатель И. Таранов // Ульяновская правда. – 2003. – № 59. – С. 3.

В нашем городе есть настоящий детский писатель! : [презентация новой книги И. Таранова «Би-би-биль» в ЦГБ им. Гончарова] // Ульяновская правда. – 2003. – № 74. – С. 4.

Ганичева, Н. Сплотить детей сумеет мудрость книг : встреча в ЦГБ им. Гончарова с писателем И. Тарановым // Ульяновская неделя. – 2004. – № 14. – С.14.

Кирсанова, Л. Жили Митька и Емелька : книга И. Таранова «Как Богдан Хитрово Симбирск строил» / Л. Кирсанова // Народная газета. – 2007. – 23 янв. – С. 5.

Кирсанова, Л. Никас Сафронов стал прототипом для романа : [новая книга И. Таранова «Стена»] / Л. Кирсанова // Народная газета. – 2007. – 22 нояб. – С. 7.

Лобанова, Н. Мышки - крышки, хвост трубой, или наш папа сказочник : [И. Таранов] / Н. Лобанова // Народная газета. – 2000. – 4 февр. – С.16.

Лотоцкая, Т. Весна идет, Маэлле… дорогу : встреча с И. Тарановым в ЦГБ им. Гончарова / Т. Лотоцкая // Районные вести. – 2004. – 3 апр. – С. 6.

Морозова, И. Бубонька, кот Август и их «отец» Илья Таранов / И. Морозова // Ульяновск сегодня. – 2002. – 29 марта. – С.15.

Морозова, И. Маэлла против Гарри Поттера : детский писатель Илья Таранов / И. Морозова // Ульяновск сегодня. – 2003. – № 15. – С.14.

Таранов, И. Учите детей добру : [презентация книги И. Таранова «Космические приключения Бубоньки»] / И. Таранов // Ульяновская правда. – 1999. – 30 января. – С.16.

Чтобы мир стал добрее : акция детского писателя И. Таранова «Новая книга - в подарок детям» // Ульяновск сегодня. – 2003. – № 58. – С. 22.

АЛЕКСАНДР ТИХОНОВ (10.09.1937-14.12.2013)

Тихонов Александр Иванович родился в селе Котово Ждановского района Сталинградской области (ныне город Котово Волгоградской области), был тринадцатым ребёнком в семье. Окончил Котовскую среднюю школу, техническое училище и Волгоградский политехнический институт. Работал судоводителем малого плаванья в Волго-Донском речном пароходстве, служил на Северном флоте в Заполярье. А.И. Тихонов более 30 лет трудился на Ульяновском моторном заводе, пройдя путь от инженера-конструктора до заместителя главного конструктора предприятия, автор более 40 изобретений в области двигателестроения.

Первая литературная публикация стихов Тихонова А.И. состоялась в 5-м классе в районной газете. В Ульяновске были изданы сборники сказок и повестей детского писателя: «Цветок улыбки», «Живёт на земле сказка», «Лихолетье», «Любовь юной испанки», «Дети Дарьиной Рощи», «Любовь и флот», «У седины есть блеск особый» и др. Издано также полное собрание сочинений в 3-х томах. Член Союза писателей России.

Произведения А.И. Тихонова

Тихонов, А.И. Собрание сочинений : сказки, повести. В 3 т. Т. 1 / А.И. Тихонов ; предисл. С. Матлина. – Ульяновск : УлГТУ, 2011. – 263 с. : фото.

Тихонов, А.И. Собрание сочинений : стихи, проза. В 3 т. Т. 2 / А.И. Тихонов. – Ульяновск : УлГТУ, 2011. – 212 с. : фото.

Тихонов, А.И. Собрание сочинений : романы. В 3 т. Т. 3 / А.И. Тихонов. – Ульяновск : УлГТУ, 2011. – 307 с. : фото.

Тихонов, А.И.Белая грусть : сборник стихов / А.И. Тихонов. – Ульяновск : Симбирская книга, 2000. – 24 с.

Тихонов, А.И. В мужчине мальчик остается... : сборник стихов / А.И. Тихонов. – Ульяновск : УлГТУ, 2005. – 24 с.

Тихонов, А. Дети Дарьиной рощи : повесть / А. Тихонов. – Ульяновск : УлГТУ, 2006. – 68 с.

Тихонов, А.И. Житейские истории : сборник рассказов / А.И. Тихонов. – Ульяновск : УлГТУ, 2009. – 158 с.

Тихонов, А.И. Кладезь мыслей, или Времена и люди / А.И. Тихонов. – Ульяновск : УлГТУ, 2013. – 74 с. : фото

Тихонов, А.И. Кровь и слёзы : Криминальная хроника из жизни несовершеннолетних / А.И. Тихонов. – Ульяновск : Симбирская книга, 2003. – 43 с.

Тихонов, А.И. Лихолетье : повесть / А.И. Тихонов ; оформл. Л. Н. Нецветаева. – Ульяновск : Симбирская книга, 1993. – 90 с. : ил.

Тихонов, А.И. Любимые имена и люди : сборник стихов и рассказов / А.И. Тихонов, В. Н. Бурцева. – Ульяновск : Типография УлГТУ, 2012. – 101 с. : фото.

Тихонов, А.И. Любовь и флот : роман / А.И. Тихонов. – Ульяновск : УлГТУ, 2006. – 136 с.

Тихонов, А.И. Любовь юной испанки : повесть / А.И. Тихонов. – Ульяновск : Симбирская книга, 2003. – 40 с.

Тихонов, А.И. О любви и... медицине : сб. странных стихов / А.И. Тихонов ; Федерал. агентство по образованию, Ульян. гос. техн. ун-т. – Ульяновск : УлГТУ, 2008. – 33 с.

Тихонов, А.И. Сказки разных лет : сборник / А.И. Тихонов. – Ульяновск : Симбирская книга. – 2003. – 32 с.

Тихонов, А.И. Сказки Суходола : повесть / А.И. Тихонов. – Ульяновск : Симбирская книга, 2002. – 48 с.

Тихонов, А.И. Следствие заходит в тупик : роман / А.И. Тихонов. – Ульяновск : [Б. и.], 2010. – 278 с.

Тихонов, А.И. У седины есть блеск особый : сборник : стихи, драма, сказка / А.И. Тихонов. – Ульяновск : УлГТУ, 2007. – 32 с.

Тихонов, А.И. «Шпагоглотатели» и эндоскопы / А.И. Тихонов. – Ульяновск : Симбирская книга, 2002. – 31 с.

* * *

Тихонов, А. Марфин колодец / А. Тихонов // Ульяновская словесность : начало XXI века : антология / сост. О.Г. Шейпак, Н.В. Марянин. – Ульяновск : Корпорация технологий продвижения, 2015. – С. 131-132.

* * *

Тихонов, А. Веснушки : рассказ / А. Тихонов // Дыхание земли. – 2004. – 3 марта – С. 7.

Тихонов, А. Где мой сын? : быль / А. Тихонов // Дыхание земли. – 2002. – 30 окт. – С. 7.

Тихонов, А. Гордый Казбек : быль / А. Тихонов // Дыхание земли. – 2004. –23 июня. – С. 20.

Тихонов, А. Девочка и сверчки : сказка / А. Тихонов // Дыхание земли. – 2004. – 7 июля. – С. 9.

Тихонов, А. Детские радости : рассказ / А. Тихонов // Ульяновская правда. – 2002. – 9 сент. – С. 12.

Тихонов, А. Дурная привычка : рассказ / А. Тихонов // Дыхание земли. – 2003. – 16 июня. – С. 15.

Тихонов, А.И. История одной любви : быль / А.И. Тихонов // Дыхание земли. – 2004. – 7 апр. – С. 18.

Тихонов, А. Как Даша спасла папу : рассказ / А. Тихонов // Ульяновская правда. – 2001. – 1 сент. – С. 12.

Тихонов, А. Марфин колодец / А. Тихонов // Симбирскъ. – 2014. – № 4.– С. 75-86.

Тихонов, А. Первые слёзы : рассказ / А. Тихонов // Дыхание земли. – 2004. – 18 февр. – С. 9.

Тихонов, А. Стихи, рассказы / А. Тихонов // Народная газета. – 2004. – 2 июля. – С. 18.

Тихонов, А. Тоска по земле : рассказ / А. Тихонов // Дыхание земли. – 2003. – 27 авг. – С. 10.

Тихонов, А. Чудесные спасения : рассказ / А. Тихонов // Ульяновская правда. – 2001. – 9 июня. – С. 13.

* * *

«Добрый друг детей с сердцем сказочника» // Писатели нашего края - детям и юношеству : биобиблиографический указатель. Вып. 2 / сост. Т.А. Алисевич [и др.] ; вступ. ст. Г.М. Медведовский ; ОБДЮ. – Ульяновск : Артишок, 2006. – С. 155-164.

Александр Тихонов // Ульяновская словесность : начало XXI века : антология / сост. О.Г. Шейпак, Н.В. Марянин. – Ульяновск : Корпорация технологий продвижения, 2015. – С. 131.

* * *

Матлина, С. Добрый друг детей с сердцем сказочника / С. Матлина // Дыхание земли. – 2002. – 18 сент. – С. 3.

Нецветаев, Л. И нет вражды меж дизелем и музой… / Л. Нецветаев // Ульяновская правда. – 1987. – 12 сент. – С. 4.

АЛЕКСАНДР ФИЛАТОВ (р. 06.04.1980)

Александр Владимирович Филатов родился в Ульяновске, окончил гуманитарный факультет Ульяновского филиала МГУ. Работал корреспондентом и заведующим отделом культуры газеты «Ульяновская правда» (с 1995), в других местных изданиях, печатался в федеральной прессе («Культура», «Страстной бульвар» и др.). Участник творческой лаборатории театральных критиков Союза театральных деятелей РФ (2004–2009). Был заведующим литературно-драматической частью Ульяновского драматического театра имени И. А. Гончарова (2012–2014), в настоящее время – редактор газеты «Культурный диалог» Министерства искусства и культурной политики Ульяновской области (с 2011). Стихи пишет со школьных лет, публиковался в региональных газетах, в журналах «Мономах», «Карамзинский сад», «Симбирскъ» и др. Исполнитель эстрадных песен собственного сочинения. Автор поэтических сборников «Помолись за меня» (1997) и «Путь к грешной земле» (2002), музыкальных альбомов «Неотсюда», «Неоконченная пьеса» и «Я мог бы продолжать петь».

Член Союза театральных деятелей и Союза журналистов РФ, член Союза писателей России.

Произведения А.В. Филатова

Филатов, А. Помолись за меня : стихотворения и песни / А. Филатов. – Ульяновск : Печатный двор, 1997. – 128 с.

Филатов, А. Путь к грешной земле…: стихотворения и песни / А. Филатов. – Ульяновск : Печатный двор, 2002. – 128 с.

* * *

Филатов, А. Который раз я эту жизнь живу…: стихи / А. Филатов // Ульяновская правда. – 2002. – 28 сент. – С.11.

Филатов, А. «Отдельный малый космос во вселенной…» / А. Филатов // Ульяновская правда. – 2002. – 30 нояб. – С.12.

Филатов, А. Самые бескорыстные (что-то вроде фельетона) / А. Филатов //

Мономах. – 1997. – № 4. – С. 30-31.

Филатов, А. Песня : стихи / А. Филатов // Ульяновская правда. – 1997. – 17 мая. – С.12-13.

Филатов, А. Scene de vie (1995-2014) (сцена жизни) : [стихи] / А. Филатов // Симбирскъ. – 2014. – № 10. – С. 41-43.

Филатов, А. Стихи / А. Филатов // Ульяновская правда. – 2005. – 9 сент. – С. 22.

Филатов, А. Узоры на стекле : [романс] / А. Филатов // Симбирскъ. – 2015. – № 12. – С. 27.

ЛЕВ ФОМИН (11.08.1927-7.03.2000)

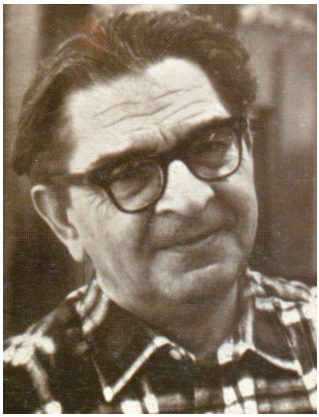

Фомин Лев Леонидович родился в рабочем посёлке Инза Карсунского уезда Ульяновской губернии (ныне город в Ульяновской области). После школы окончил Новомосковский химико-механический техникум, несколько лет работал на Новомосковском химическом комбинате. Там же начал писать первые рассказы. В 1957 году Л.Л. Фомин приехал в Ульяновск. Работал на телевидении, в областной детской библиотеке. Первая книга автора «Наши флаги» вышла в 1959 году. Печатался в журналах: «Юный натуралист», «Работница», «Волга», в сборниках и альманахах. Любимые герои Льва Леонидовича Фомина – подростки. Им посвящены его повести и рассказы: «Красный галстук», «Повесть о ёлке и сером волке», «Высоко над Волгой», «Мы – мужчины», «Котёнок в лесу» и др. Писатель Л. Л. Фомин – автор публицистических статей «Зачем читать классику?», «О разновидностях времени, или Дополнения к теории Эйнштейна».

Самой главной своей книгой Л. Л. Фомин считал «Сказку о дальней дороге», которую писал более двадцати пяти лет. Однако, при жизни писателя сказка так и не была опубликована. Скончался Лев Леонидович Фомин 7 марта 2000 г. в г. Венёв Тульской области. В 2008 г. при поддержке Губернатора и Правительства Ульяновской области было осуществлено издание книги «Перед дверью», в которую вошли ранее публиковавшиеся повести и рассказы, дополненные и переработанные автором, и «Сказка о дальней дороге», рукопись которой хранилась в архиве писателя. Член Союза писателей России.

Произведения Л.Л. Фомина

Фомин, Л.Л. Белая рыбка / Л.Л. Фомин. – Саратов : Приволжское книжное издательство, 1967. – 136 с.

Фомин, Л.Л. Буря над тихим лесом : повесть / Л.Л. Фомин ; ил. В. Успенского. – Саратов : Приволжское книжное издательство, 1984. – 95 с. : ил.

Фомин, Л.Л. Ветка черёмухи / Л.Л. Фомин. – Москва : Современник, 1974. – 239 с. : ил.

Фомин, Л.Л. Высоко над Волгой / Л.Л. Фомин. – Саратов : Приволжское книжное издательство, 1983. – 64 с. : ил.

Фомин, Л.Л. Город Инза / Л.Л. Фомин. – Саратов : Приволжское книжное издательство. Ульяновское отделение, 1979. – 64 с. : ил. – (Города Ульяновской области).

Фомин, Л.Л. Земля Петровых / Л.Л. Фомин ; ил. В. Киселёва, Р. Копылова. – Саратов : Приволжское книжное издательство, 1987. – 74 с. : ил.

Фомин, Л.Л. Инопланетяне : повесть, рассказы / Л.Л. Фомин. – «Ульяновск : Феникс, 1993. – 185 с.

Фомин, Л.Л. Как Оля лису рисовала : повесть / Л.Л. Фомин ; ил. С. Мироновой. – Саратов : Приволжское книжное издательство, 1987. – 96 с. : ил.

Фомин, Л.Л. Красные галстуки / Л.Л. Фомин. – Ульяновск : Книжное издательство, 1963. – 223 с. : ил.

Фомин, Л.Л. Мы – мужчины / Л.Л. Фомин. – Саратов : Приволжское книжное издательство, 1987. – 200 с.

Фомин, Л.Л. Наши флаги : повесть / Л.Л. Фомин. – Ульяновск : Книжное издательство, 1959. – 67 с. : ил.

Фомин, Л.Л. Перед дверью : сборник рассказов / Л.Л. Фомин. – Ульяновск : Регион-Инвест, 2008. – 311 с. : ил.

Фомин, Л.Л. Повесть о Ёлке и сером волке / Л.Л. Фомин ; худож. Е. Богомолова. – Саратов : Приволжское книжное издательство, 1970. – 136 с. : ил.

* * *

Фомин, Л.Л. Серое пёрышко : сказка / Л.Л Фомин // Цветок улыбки : сборник сказок. – Саратов, 1980. – С. 18-23. : ил.

Фомин, Л.Л. Сказка о еже : сказка / Л.Л. Фомин // Цветок улыбки : сборник сказок. – Саратов, 1980. – С. 24-29. : ил.

* * *

Фомин, Л.Л. Зайцы : рассказ / Л.Л. Фомин // Карамзинский сад : литературно-художественный альманах. Вып. 3. – 1998. – С. 42-49.

Фомин, Л. Из цикла «Полезные советы» / Л. Фомин // Ульяновская правда. – 1997. – 7 июня. – С. 12.

Фомин, Л. Какие мысли… или Попытка нового осмысления некоторых вопросов истории / Л. Фомин // Ульяновская правда. – 1997. – 26 февр.

Фомин, Л. Когда мы были молодыми / Л. Фомин // Карамзинский сад : сборник прозы и поэзии ульяновских авторов. Вып. 4. – 1997. – С. 123-126.

Фомин, Л. Марк и ворона : рассказ / Л. Фомин // Ульяновская правда. – 1994. – 12 марта.

Фомин, Л. Некоторые размышления о местных достопримечательностях / Л. Фомин // Ульяновская правда. – 1997. – 29 марта. – С. 13.

Фомин, Л. О докторе, о миллионах и старом тополе, или О чём-то новом в нашей арифметике / Л. Фомин // Ульяновская правда. – 1997. – 23 дек.

Фомин, Л. О разновидностях времени, или Дополнения к теории Эйнштейна / Л. Фомин // Ульяновская правда. – 1998. – 23 мая.

Фомин, Л. Сентиментальная история : рассказ / Л. Фомин // Ульяновская правда. – 2001. – 17 авг. – С. 14.

Фомин, Л.Л. Хрюша / Л.Л. Фомин // Мономах. – 2001. – № 2. – С. 27.

Фомин, Л. Что случилось, Дик? : рассказ / Л. Фомин // Карамзинский сад : литературно-художественный альманах. Вып. 1. – 1991. – С. 54.

Фомин, Л.Л. Шуркина война : фрагменты романа «Стеклянный дом» / Л.Л. Фомин // Уральский следопыт. – 1991. – № 3. – С. 14-24, 57-67.

* * *

Когда уходит детство : Фомин Лев Леонидович (11.08.1927 – 7.03.2000) // Писатели нашего края – детям и юношеству: биобиблиографический указатель. Вып. 2 / сост. Т.А. Алисевич [и др.] ; вступ. ст. Г.М. Медведовский ; ОБДЮ. – Ульяновск : Артишок, 2006. – С. 165-177.

Чередникова, М.П. Жизнь писателя продолжается : об ульяновском писателе Л.Л. Фомине / М.П. Чередникова // Писатели нашего края – детям и юношеству: биобиблиографический указатель. Вып. 2 / сост. Т.А. Алисевич [и др.] ; вступ. ст. Г.М. Медведовский ; ОБДЮ. – Ульяновск : Артишок, 2006. – С. 183-188.

* * *

Быстрицкая, Е. Волшебники бывают разными : писатель Лев Леонидович Фомин / Е. Быстрицкая // Ульяновск сегодня. – 2001. – 2 марта. – С. 12.

Гаврилова, С. «Инопланетяне» в Ульяновске : презентация книги Л. Фомина / С. Гаврилова // Народная газета. – 1993. – 1 окт. – С. 2.

Кувшинникова, Е. Жил сказочник, детский писатель… : вечер памяти детского писателя Л. Фомина в Ульяновском отделении Союза писателей России / Е.

Кувшинникова // Ульяновская правда. – 2001. – 13 февр.

Мельников, Е. Знакомые инопланетяне : о книге Л. Фомина «Инопланетяне» / Е. Мельников // Народная газета. – 1993. – 10 авг. – С. 5.

Рассадин, А. Особый ключ : рассказы Л. Фомина «Высоко над Волгой» / С. Рассадин // Ульяновская правда. – 1984. – 24 февр.

Чернышёва, Н. Жил в нашем городе сказочник : Лев Леонидович Фомин / Н. Чернышёва // Мономах. – 2001. – № 3. – С. 26-27.

Юман, А. Лев Фомин – переводчик / А. Юман // Ульяновская правда. – 2001. – 20 нояб. – С. 4.

Ямина, С. Лев любит детей и инопланетян : творческий вечер детского писателя Льва Фомина, посвящённый его 70-летию / С. Ямина // Симбирские губернские ведомости. – 1997. – 26 нояб.

АЛЕКСАНДРА ФОМИЧЕНКО (р. 03.02.1994)

Александра Андреевна Фомиченко родилась в посёлке городского типа Карсун Ульяновской области. Учится на историческом факультете Ульяновского педагогического университета имени И. Н. Ульянова. Стихи пишет с детства, занималась в школьном литературном кружке, в районном объединении «Родники» (Карсун). Неоднократно участвовала в областном молодёжном литературном конкурсе «Друзья по вдохновению» (Карсун). Лауреат областного молодёжного конкурса «Первая роса» в номинации «Поэзия» (2012, 2014, Ульяновск). Автор поэтического сборника «Навеки живые» (2014, Карсун). Победитель Международного литературно-художественного конкурса для детей и юношества «Гренадеры, вперёд!» (2014, Москва, номинация «Слово о героях и победах»), по итогам которого принята в Союз писателей России.

Произведения А.А. Фомиченко

Фомиченко, А. Навеки живые : стихи / А. Фомиченко. – Карсун : Типография, 2014. – 36 с.

Фомиченко, А. Стихи / А. Фомиченко // Симбирскъ. – 2014. – № 5. – С. 26.

АНДРЕЙ ЦАРЁВ (11.10.1914-9.08.1989)

Царёв Андрей Иванович родился в крестьянской семье в селе Верхняя Маза Сызранского уезда Симбирской губернии (ныне Радищевского района Ульяновской области). После окончания школы колхозной молодёжи в 1930–1931 гг. Андрей Царёв учился на курсах Сызранского педагогического техникума. По окончании курсов, с 1931 г. работал учителем начальных классов, а затем учителем русского языка и литературы в сельской школе. В 1941 г. был назначен директором Карагужинской средней школы Радищевского района, в этот же период в г. Куйбышеве (ныне г. Самара) в областном издательстве под псевдонимом Андрей Арский на серой бумаге издаётся первая книга детских стихов «Помощница». В 1942 г. Андрей Иванович возглавляет районный отдел народного образования (РОНО) Радищевского района, и вскоре за первой книгой для детей, выходит следующая – «Тимуровка», в 1944 г. он переходит директором в Радищевскую среднюю школу.

В 1946 г. он становится собственным корреспондентом газеты «Ульяновская правда», с 1948 по 1951 гг. работает главным редактором Радищевской районной газеты «Голос ударника». Осенью 1951 г. обком партии командирует его в Москву, в Высшую партийную школу при ЦК КПСС на отделение журналистики. По окончании школы его направляют в редакцию областной газеты «Ульяновская правда», где в течение ряда лет Андрей Иванович возглавляет отдел партийной жизни. В этот период широко развернулась его литературная деятельность, выходят сборники, публикуются стихи. В 1957 г. А.И. Царёва назначают редактором Ульяновского отделения Приволжского книжного издательства.

Более тридцати лет Андрей Иванович собирал материал для книги об Александре Матросове, в 1971 г. в Приволжском книжном издательстве выходит документальный очерк «Здесь жил Александр Матросов», в 1984 году - документальный очерк «Детство и юность Александра Матросова», в 1988 году – художественно-документальный очерк о детстве и юности А. Матросова «Возмужание».

В 1962 г. Андрея Ивановича Царёва принимают в Союз писателей СССР. Творческая судьба складывается удачно, с небольшими интервалами выходят книги: «Качели» (1962), «Неслух» (1963), «Дождик на колёсах» (1966). Поэма «Высокое достоинство» о легендарном поэте-гусаре Денисе Давыдове была напечатана главами в 1981 г. в районной газете «Восход». С 1963 г. А. И. Царёв работал редак-

тором газеты Ульяновского района «Родина Ильича». Он до конца своих дней занимался общественной работой, часто встречался с читателями, посещая сельские школы и библиотеки.

Произведения А.И. Царёва

Царёв, А.И. Басни / А.И. Царёв ; рис. И. Мушникова. – Ульяновск : Ульяновская правда, 1956. – 55 с. : ил.

Царёв, А.И. Возмужание: художественно-документальные очерки о детстве и юности А. Матросова / А.И. Царёв. – Саратов : Приволжское книжное издательство. Ульяновское отделение, 1988. – 143 с.

Царёв, А.И. Детство и юность Александра Матросова : документальный очерк / А.И. Царёв. – Саратов : Приволжское книжное издательство. Ульяновское отделение, 1984. – 80 с. : ил. – (Их имена в истории края).

Царёв, А.И. Дождик на колёсах : стихи для дошк. возраста / А.И. Царёв ; ил. Е. Богомоловой. – Саратов : Приволжское книжное издательство, 1966. – 15 с. : ил.

Царёв, А.И. Здесь жил Александр Матросов / А.И. Царёв. – Саратов : Приволжское книжное издательство. Ульяновское отделение, 1975. – 40 с. : ил.

Царёв, А.И. Здесь жил Александр Матросов / А.И. Царёв. – Саратов : Приволжское книжное издательство. Ульяновское отделение, 1971. – 44 с. : ил.

Царёв, А.И. Качели : стихи, загадки для детей дошк. возраста / А.И. Царёв ; худож. Е. Богомолова. – Ульяновск : Ульяновское книжное издательство, 1962. – 28 с. : ил.

Царёв, А.И. Мои друзья : стихи / А.И. Царёв ; худож. А. Титовский. – Ульяновск : Ульяновская правда, 1951. – 46 с. : ил.

Царёв, А.И. Неслух : повесть / А.И. Царёв. – Ульяновск : Ульяновское книжное издательство, 1963. – 126 с. : ил.

Царёв, А.И. Помощница : стихи / А.И. Царёв. – Куйбышев : Облгиз, 1941. – 8 с. : ил. – Кн. изд. под псевд.: А. Арский.

Царёв, А.И. Радуга : стихи для детей / А.И. Царёв ; худож. А. Сергачёв. – Ульяновск : Ульяновская правда, 1955. – 31 с.

Царёв, А.И. С добрым утром : стихи для мл. возраста / А.И. Царёв ; худож. Ю. Куликов. – Ульяновск : Ульяновская правда, 1957. – 24 с. : ил.

Царёв, А.И. Солнышко лучистое : стихи для детей мл. возраста / А.И. Царев ; рис. К. Мушникова. – Ульяновск : Ульяновское книжное издательство, 1958. – 40 с. : ил.

Царёв, А.И. Сор из избы : сатира и юмор / А.И. Царев ; ил. Е.А. Богомолова. – Ульяновск : Ульяновское книжное издательство, 1960. – 86 с. : ил.

Царёв, А.И. Тимуровка : стихи для детей. – Куйбышев : Облгиз, 1942. – 10 с.: ил. – Книга издана под псевд.: А. Арский.

Царёв, А.И. Шутки-малютки : стихи для мл. шк. возраста / А.И. Царёв ; рис. Е.

Богомоловой. – Ульяновск : Книжное издательство, 1959. – 52 с. : ил.

* * *

Царёв, А.И. Арбуз-карапуз; Чуточка-минуточка; Дождь и солнце; Трусиха-тень : стихи / А.И. Царёв // День волжской поэзии : Ульяновск. Пенза. Саратов. – Саратов, Приволжское книжное издательство, 1983. – С. 206–208.

Царёв А.И. Бессмертие : стихи / А.И. Царёв // День волжской поэзии : сборник. – Саратов, Приволжское книжное издательство, 1987. – С. 16–19.

* * *

Царёв А.И. Алёшкина борозда : рассказ / А.И. Царёв // Ульяновская правда. – 1985. – 29 мая.

Царёв, А. «Высокое достоинство» : [поэма, посвящённая Д. Давыдову] / А. Царев // Симбирскъ. – 2014. – № 11. – С. 25-41.

Царёв, А. «Любви столица» : стихи / А. Царёв // Симбирскъ. – 2014. – № 11. – С. 23.

Царёв А.И. Над Волгой высятся березы… (из поэмы «Ольгин подвиг») / А.И. Царёв // Ульяновская правда. – 1984. – 6 дек.

Царёв А.И. Партия – Родина сила : стихи / А.И. Царёв // Ульяновская правда. – 1986. – 7 марта.

Царёв А.И. Разговор о совести : отрывок из поэмы «Очищение» / А.И. Царёв // Ульяновская правда. – 1989. – 5 марта.

Царёв А.И. Районка : из поэмы / А.И. Царёв // Ульяновская правда. – 1989. – 5 мая.

Царёв А.И. Хлебороб : стихи / А.И. Царёв // Ульяновская правда. – 1984. – 19 окт.

* * *

Узбекова, С. Царёв Андрей Иванович / С. Узбекова // Историческая энциклопедия : Радищевский район, Ульяновская область / ред.-сост. М. А. Качалина. – Ульяновск : Корпорация технологий продвижения, 2015. – С. 349-350 : фото.

«Я жил своей строкою…» : Царёв Андрей Иванович (11.10.1914-9.08.1989) // Писатели нашего края – детям и юношеству: биобиблиографический указатель. Вып. 2 / сост. Т.А. Алисевич [и др.] ; вступ. ст. Г.М. Медведовский ; ОБДЮ. – Ульяновск : Артишок, 2006. – С. 189-206.

* * *

Алисевич, Т. «Мои святые отчие края...» : [к 100-летию ульяновского писателя

Андрея Царёва] / Т. Алисевич // Симбирскъ. – 2014. – № 11. – С. 16-22.

Алисевич, Т. «Я жил своей строкою…» : писатель, журналист А.И. Царёв, уроженец с. Верхняя Маза Радищевского района / Т. Алисевич // Восход. – 2004. – 13, 16 нояб.: фото.

Осипов, С. Учитель, литератор, коммунист : 75 лет со дня рождения А.И. Царёва / С. Осипов // Ульяновская правда. – 1989. – 12 окт.

Печёркина, И. Против забвения : 90-летие со дня рождения детского писателя А.И. Царёва / И. Печёркина // Ульяновск сегодня. – 2004. – 12 нояб. – С. 15.

Рогачёв, Я. Очерк об Александре Матросове : о кн. А. Царёва «Возмужание» / Я. Рогачёв // Ульяновск сегодня. – 2004. – 12 нояб. – С. 15.

Школьная, А. «Я жил своей строкою…» : к 90-летию А. Царёва / А. Школьная // Народная газета. – 2004. – 10 нояб. – С. 4.

«Я жил своей строкою…» : в Радищево отметили 100-летие со дня рождения ульяновского писателя Андрея Царёва // Народная газета. – 2014. – 15 окт. – С. 17.

«Я жил своей строкою…» : в Радищевской центральной детской библиотеке отметили 100-летие со дня рождения ульяновского писателя Андрея Царёва // Восход. – 2014. – 29 окт. – С. 4.

АНДРЕЙ ЦУХЛОВ (р. 20.02.1975)

Андрей Юрьевич Цухлов родился в городе Сланцы Ленинградской области, стихи начал писать с 17 лет. Окончил филологический факультет Ульяновского педагогического университета (1997). Занимался в литературном объединении «Стрежень» на Нижней Террасе (руководитель В. А. Масюков). Преподавал русский язык и литературу в Ульяновском педагогическом колледже № 4. Работал корреспондентом в газете «Ульяновск сегодня», в настоящие время – сотрудник пресс-службы Законодательного Собрания Ульяновской области. Публиковался в местных газетах, литературных журналах и альманахах «Северный царь», «Карамзинский сад», «Мономах». Автор изданных в Ульяновске поэтических сборников «Четверговый дождь» (2000), «После четвергового дождя» (2006), «Сверчок и поезд» (2011).

Член Союза писателей России.

Произведения А.Ю. Цухлова

Цухлов, А.Ю. После четвергового дождя : сборник / А.Ю. Цухлов. – Ульяновск : Симбирская книга, 2006. – 88 с.

Цухлов, А.Ю. Сверчок и поезд : стихотворения, поэма / А.Ю. Цухлов. – Ульяновск : Караван, 2011. – 136 с.

Цухлов, А. Четверговый дождь : стихи /А. Цухлов. – Ульяновск : LC, 1997. – 60 с.

* * *

Цухлов, А. Вооруженный пером и штопором : [стихи] / А. Цухлов // Ульяновск сегодня. – 2005. – 30 дек. – С. 27.

Цухлов, А. Выть на Волгу... : стихи / А. Цухлов // Мономах. – 2010. – № 2. – С. 7.

Цухлов, А. Легкостью бабочки, обликом демона : стихи / А. Цухлов // Мономах. – 1996. – № 3. – С. 39.

Цухлов, А. Либретто для лиры : [к выходу в свет поэтической книги Валерия Кузнецова] / А. Цухлов // Симбирскъ. – 2015. – № 12. – С. 72-73.

Цухлов, А. Моему городу : [стихи] / А. Цухлов // Симбирскъ. – 2015. – № 9. – С. 39.

Цухлов, А. Стихи / А. Цухлов // Мономах. – 2005. – № 1. – С. 41.

Цухлов, А. Стихи / А. Цухлов // Карамзинский сад : сборник прозы и поэзии Ульяновских авторов. Вып .4. – Ульяновск : Симбирская книга, 1997. – С.14-15.

Цухлов, А. Шишки, грибы и орехи : [стихи] / А. Цухлов // Ульяновск сегодня. – 2007. – 21 сент. – С. 21.

АНАТОЛИЙ ЧЕБАНОВ (3.02.1937-20.06.2011)

Анатолий Сафронович Чебанов родился в деревне Новые Шигали Дрожжановского района Татарской АССР. После окончания Буинского сельскохозяйственного техникума был отправлен по комсомольской путевке в качестве механизатора на освоение целинных земель в совхоз «Докучаевский» Северо-Казахстанской области. После армейской службы в 1962 году окончил Курганский сельскохозяйственный институт. Чебанов А.С. около 40 лет проработал зоотехником в Цильнинском районе Ульяновской области, в районном управлении сельского хозяйства, жил в селе Большое Нагаткино.

А.С. Чебанов писал стихи, пьесы, рассказы и повести на чувашском языке. На сцене Чувашского государственного академического драматического театра им К. В. Иванова более двадцати лет шла пьеса «Тетушка Праски дочку замуж выдает», а на сцене Марийского республиканского драматического театра им М. Шкетана эта пьеса шла более десяти лет. Чебанов А.С. – член Ассоциации чувашских композиторов, на стихи поэта написано более 200 песен. По пьесам поставлены телеспектакли, Чувашским телевидением снят кинофильм «Зяблик». Анатолий Сафронович Чебанов – автор 40 книг стихов и прозы: «Невеста», «Тётушка Праски дочь замуж выдаёт», «Полезные комедии», «Искорки счастья», «Листопад», «Благородное дело», «Грустно колышется ковыль белоснежный», «Тяготы жизни», «Наследие», «Гром среди ясного неба» и др. Написал роман о Герое Советского Союза П. С. Юхвитове, очерки о просветителе И. Я. Яковлеве.

Чебанов А.С. – Заслуженный работник культуры Чувашской Республики (1997), Почётный гражданин Цильнинского района, член Союза писателей России. Анатолий Сафронович Чебанов умер 20 июня 2011 года в с. Большое Нагаткино Цильнинского района Ульяновской области.

Произведения А.С. Чебанова

Чебанов, А.С. Благородное дело / А.С. Чебанов. – Ульяновск, 2004. – 386 с.

Чебанов, А.С. Гром среди ясного неба : одноактные комедии и смешные сценки / А.С. Чебанов. – Ульяновск : Вектор-С, 2008. – 399 с.

Чебанов, А.С. Грустно колышется ковыль белоснежный : роман о герое Советского Союза П. С. Юхвитове : в 2 кн. / А.С. Чебанов. – Ульяновск : Симбирская книга. 2006. – 291 с.

Чебанов, А.С. Добрая душа : одноактные комедии / А.С. Чебанов ; пер. с чуваш. – Чебоксары : Чувашское книжное издательство, 1997. – 119 с.

Чебанов, А.С. Листопад / А.С. Чебанов. – Ульяновск : Симбирская книга, 2004.

Чебанов, А.С. На дальней заставе : сборник пьес / А.С. Чебанов ; пер. с чуваш. П. И. Ишутова, предисл. Д. К. Дудкина. – Ульяновск : [б. и.], 2007. – 391 с.

Чебанов, А.С. Наследие / А.С. Чебанов. – Ульяновск : Вектор-С, 2008. – 289 с.

Чебанов, А.С. Пропала отара : сборник пьес и рассказов / А.С. Чебанов. – Ульяновск : Издатель Качалин А.В., 2009. – 120 с.

Чебанов, А.С. Страницы моей жизни : автобиографический очерк / А. Чебанов ; ред. Н.С. Чебанов. – Ульяновск : Вектор - С, 2006. – 261 с. : портр.

Чебанов, А.С. Тяготы жизни / А.С. Чебанов. – Ульяновск : Регион-Инвест, 2007. – 345 с.

* * *

Чебанов, А. Стихи / А. Чебанов // Ульяновская словесность : начало XXI века : антология / сост. О.Г. Шейпак, Н.В. Марянин. – Ульяновск : Корпорация техноло-

гий продвижения, 2015. – С. 112-115.

* * *

Чебанов, А. Вспомни, милая / А. Чебанов // Цильнинский вестник. – 2002. – 31 янв.

Чебанов, А. Мама приехала / А. Чебанов // Цильнинский вестник. – 2002. – 31 янв.

Чебанов, А. Нянька : комедия / А. Чебанов // Цильнинский вестник. – 1994. – 25 янв.

Чебанов, А. О самом светлом : стихи / А. Чебанов ; пер. с чуваш. П. Ишутов // Симбирскъ. – 2016. – № 2. – С. 38-39.

Чебанов, А. Пусть говорят / А. Чебанов // Цильнинский вестник. – 2002. – 31 янв.

* * *

Анатолий Чебанов // Ульяновская словесность : начало XXI века : антология / сост. О.Г. Шейпак, Н.В. Марянин. – Ульяновск : Корпорация технологий продвижения, 2015. – С. 112.

* * *

Балакина, Л. Более 60 пьес и 500 стихов написал Анатолий Чебанов : к 60-летию члена Союза писателей А.С. Чебанова / Л. Балакина // Народная газета. – 1997. – 21 марта. – С. 11.

Ермилов, А. «Я работаю, я пишу…» : Анатолий Чебанов / А. Ермилов // Ульяновская правда. – 1997. – 18 февр.

МАРИЯ ШАКУН (р. 31.08.1978)

Мария Валентиновна Шакун родилась в городе Ульяновске. Работает в издательском центре Ульяновского строительного колледжа. Первые стихи написала в 14 лет, публиковалась в газете «Ульяновская правда», журналах и альманахах «Карамзинский сад», «Литературный Ульяновск», «Мономах» (Ульяновск), «Берега» (Самара), «Чёрный вторник» (Набережные Челны), в коллективных литературных сборниках. Автор изданных в Ульяновске книг стихотворений «Городские сны» (1998) и «Время ангела» (2002).

Член Союза писателей России.

Произведения М.В. Шакун

Шакун, М. Время ангела : стихотворения / М. Шакун. – Ульяновск : Симбирская книга, 2002. – 84 с.

Шакун М.В. Городские сны : стихи / М.В. Шакун ; предисл. Е. Яговкиной, А. Лайкова. – Ульяновск : [б. и.], 1998. – 162 с.

* * *

Шакун, М. Если бы знать заранее… : стихи / М. Шакун // Районные вести. – 2002. – 21 сент. – С. 5.

Шакун, М. Я просто есть : стихи / М. Шакун // Ульяновская правда. – 2005. – 1 июля. – С. 22.

ОЛЬГА ШЕЙПАК (р. 03.05.1956)

Ольга Георгиевна Шейпак родилась в в городе Улан-Удэ Бурят-Монгольской АССР (ныне Республика Бурятия). С 1973 года жила в Белоруссии, окончила филологический факультет Могилёвского государственного педагогического института (1979). В 1981 году приехала в Ульяновск по месту распределения мужа. Преподавала русский язык и литературу в школе и техникуме. Училась в Московском институте работников радио и телевидения, была редактором авторских программ и ведущей телерадиокомпании «Канал-2» (1991–1995). Работала редактором, в 2001–2015 годах – главным редактором журнала «Мономах». Прозаик, в студенческие годы печаталась в газете «Могилёвская правда», в республиканском сборнике «Молодые голоса». Автор книг стихов и прозы «Самые счастливые» (1996), «Багульник» (2003), «Фёдор Абломов» (2010), «Небесные посланники» (2011). Лауреат Всероссийской литературной премии имени И. А. Гончарова (2011, Ульяновск). Награждена медалью Н.М. Карамзина (2015).

Член Союза журналистов и Союза писателей России. Председатель Ульяновского регионального отделения Союза писателей России (с 2008).

Произведения О.Г. Шейпак

Шейпак, О. Багульник : стихи, малая проза / О. Шейпак. – Ульяновск : Пресса, 2003. – 98 с. : ил.

Шейпак, О.Г. Небесные посланники : повести и рассказы / О.Г. Шейпак. – Ульяновск : Димитровградская типография, 2011. – 333 с.

Шейпак, О. Самые счастливые : маленькие повести, рассказы, веселые портреты / О. Шейпак. – Ульяновск : Стрежень, 1996. – 216 с.: портр.

Шейпак, О.Г. Федор Абломов : роман; Ангелы не падают : рассказ / О.Г. Шейпак. – Ульяновск : Печатный двор, 2010. – 352 с.

* * *

Шейпак, О. Ангелы не падают: [рассказ] / О. Шейпак //Карамзинский сад : литературно-художественный альманах. – 2008. – № 2. – С.8-25.

Шейпак, О. Вкус рябины мёрзлой : [стихи] /О. Шейпак // Вечен куст рябиновый : сборник /авт. и составитель Н.И. Васильева. – Ульяновск, 2006. – С.221.

Шейпак, О. Есть кусочек земли… : [рассказ] /О. Шейпак //Карамзинский сад : литературно-художественный альманах. – 2010. – №1-2. – С.29-56.

Шейпак, О. Загадка ночи : [рассказ] / О. Шейпак // Беседка муз : сборник / сост. С. Матлина. – Ульяновск: Симбирская книга, 2001. – 234-243.

Шейпак, О. И будем жить…: [повесть] / О. Шейпак // Это наша Победа : сб. произведений о Великой Отечественной войне авт. Ульяновска и Ульяновской обл. : поэзия, проза, публицистика. – Ульяновск : Издательский дом «Караван», 2010. – С.115-125.

Шейпак, О. Прыжок : рассказ / О. Шейпак // Карамзинский сад : литературно-художественный альманах, – 2010.– № 8. – С.134-142.

Шейпак, О. Стебли от корня : [рассказ] / О. Шейпак // Карамзинский сад : литературно-художественный альманах. – 1993. - №3. – С.104-111.

* * *

Шейпак, О.Г. А возраст мне, поверьте, безразличен! / О. Шейпак // Мономах. – 2001. – № 1. – С. 41.

Шейпак, О. Белая Русь: [рассказ] / О. Шейпак // Мономах. – 1999. – № 1. – С. 56-57.

Шейпак, О. Век Астреи : [главы из романа] / О. Шейпак // Симбирскъ. – 2015.– № 8. – С. 58-68.

Шейпак, О. Воскресение : [рассказ] / О. Шейпак // Мономах. – 1997. – № 1. – С. 76.

Шейпак, О. Встретимся в белом саду : [художественная публицистика] / О.

Шейпак // Карамзинский сад. – 2007. – № 1. – С. 20.

Шейпак, О. Короткая история / О. Шейпак // Мономах. – 2006. – № 1. – С. 58.

Шейпак, О. Невод любви : [рассказ] / О. Шейпак // Мономах. – 1996.– № 1. – С. 44-45.

Шейпак, О. О чтении, о славе, о судьбе… / О. Шейпак // Мономах. – 2008. – № 1. – С. 44.

Шейпак, О. От галактик до кончиков пальцев…: [стихи] / О. Шейпак //Ульяновская правда. – 2004. – 14 мая. – С.17.

Шейпак, О. Самые счастливые : [повесть] / О. Шейпак // Симбирскъ. – 2014. – № 8. – С. 11-24.

Шейпак, О. Стихи / О. Шейпак // Ульяновская правда. – 2004. – 14 мая. – С.17.

Шейпак, О. Элиз : [рассказ] / О. Шейпак // Симбирскъ. – 2014. – № 9. – С. 40.

* * *

Дягилева, Л. Ольга Шейпак огончаровала Ульяновск : [презентация новой книги О. Шейпак «Федор Абломов» в библиотеке № 12] / Л. Дягилева // Новая библиотека. – 2011. – № 6. – С. 6.

Творогов, А.О краеведении и патриотизме : [беседа с главным редактором краеведческого журнала «Мономах» Ольгой Шейпак, в связи с 20-летием журнала] / А. Творогов // Народная газета. – 2014. – № 46. – С. 19.

АНАТОЛИЙ ШУТЫЙ (р. 27.07.1968)

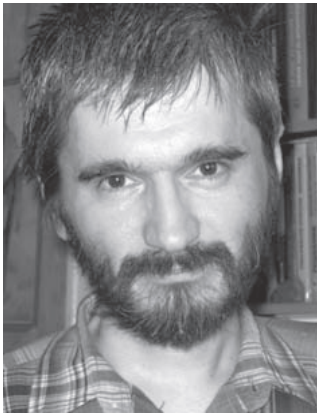

Анатолий Михайлович Шутый родился в городе Ульяновске, окончил здесь педагогический институт (1991) и аспирантуру (1995). Защитил кандидатскую и докторскую (2005) диссертации по физике твёрдого тела. Работает ведущим научным сотрудником в Ульяновском государственном университете. Поэтическим творчеством занимается с 1989 года. Стихи публиковались в сборниках и журналах «Ликующая муза» (2000), «Карамзинский сад» (1993), «Родомысл» (2003), «Мономах» (2006, 2010), «СимбирЛит» (2009–2014). Автор изданных в Ульяновске книг «Квинта» (1997), «ВисокОSный год» (2001) «Дорогой нОSорога» (2006), «Имя: SMS-поэма (2006, совместно с Т. Мельник), «По циферблату Млечного пути» (2010, соавторы М. Шутый и А. Шутая).

Член Союза писателей России.

Произведения А.М. Шутого

Шутый, А. ВисокOSный год : сборник стихов / А. Шутый. – Ульяновск : УлГУ, 2001. – 198 с.

Шутый, А. Квинта : сб. стихов / А. Шутый ; предисл. М. Субиной – Ульяновск : УлГУ, 1997. - 114 с. : ил.

Шутый, А. По циферблату Млечного пути : сборник произведений : стихи, проза, фронтовые мемуары / А. Шутый, М. Шутый, А. Шутая. – Ульяновск : Караван, 2010. – 416 с. : ил.

Шутый, А. Стихотворения / А. Шутый // Симбирлит. – Ульяновск : Вектор-С, 2014. – Вып. 6. – С. 64-66.

* * *

Шутый, А. В парке, недалеко от часовни Андрея Блаженного : стихи / А. Шутый // Карамзинский сад : литературно-художественный альманах. – 2010. – № 1-2. – С. 180.

Шутый, А. И млечным не окончится наш путь…: стихи / А. Шутый // Карамзинский сад : литературно-художественный альманах. – 2010. – № 4. – С.116-119.

Шутый, А. «И муку приму, не торгуясь…» : стихи / А. Шутый // Ульяновская правда. – 2003. – 17 янв. – С.18.

Шутый, А. Мельница : рассказы / А. Шутый // Мономах. – 2006. – № 2. – С. 30.

ТАТЬЯНА ЭЙХМАН (р. 19.07.1956)

Татьяна Александровна Эйхман родилась в селе Поповка Майнского района Ульяновской области. Работает врачом в Карсунской районной больнице. Стихи, поэмы, рассказы и эссе с 1979 года публиковались в газетах «Карсунский вестник», «Ульяновская правда», «Ульяновская неделя», «Rundschau», «Медицинская газета», на страницах журналов и альманахов «Мономах», «Карамзинский сад», «Беседка муз», «Симбирскъ», в сборниках «Золотое зеркало», «Это наша Победа», в антологии «С любовью трепетной…» и др. Член литературного объединения «Родники» при газете «Карсунский вестник». Инициатор и координатор ежегодного молодёжного литературного конкурса «Друзья по вдохновению». Автор изданных в Ульяновске и Карсуне

сборников стихов «Вьюга» (2003), «Рыжий вальс» (2005), «Gold осень» (2005), «Лето проходит» (2007), «Взгляд» (2008), «Мне Земля подарила песню» (2009), «Светлые ветры России», «Мне стужей обжигает память» (2010), «Зелёный шум» (2011), «В лес за земляникой» (2012), «Казалось, что жить так просто» (2013), «Пойдём по белому снегу» (2013), а также двух книг публицистики: «И вас зову сюда…» (2003), «Николай Аркадьевич Пластов: краски чистые, памятные» (2006). Лауреат поэтической премии имени Н. Н. Благова (2015,Ульяновск).

Член Союза журналистов и Союза писателей России.

Произведения Т.А. Эйхман

Эйхман, Т. В лес за земляникой : стихи для детей / Т. Эйхман. – Карсун : Типография, 2012. – 20 с. : ил.

Эйхман, Т. Взгляд : сборник стихов / Т.А. Эйхман. – Ульяновск : Корпорация технологий продвижения, 2008. – 128 с.

Эйхман, Т. Вьюга : сборник стихов / Т. Эйхман. – Ульяновск : Корпорация технологий продвижения, 2003. – 112 с.

Эйхман, Т.А. Зеленый шум : избранные стихотворения / Т.А. Эйхман. – Ульяновск : Караван, 2011. – 256 с.

Эйхман, Т. «И вас зову сюда…» : сборник стихов и прозы, посвящ. 200-летию со дня рождения Н. М. Языкова / Т. Эйхман. – Карсун : Полиграфист, 2003. – 54 с.

Эйхман, Т. Пойдём по белому снегу : стихи / Т. Эйхман. – Карсун : [б.и.], 2013. – 20 с. : ил.

Эйхман, Т.А. Рыжий вальс : сборник стихов / Т.А. Эйхман. – Ульяновск : Корпорация технологий продвижения, 2005. – 192 с. : ил.

Эйхман, Т. Свет росы : стихи / Т. Эйхман. – Карсун : Карсунский полиграфист, 2005. – 58 с.

Эйхман, Т. Слышу птичьи голоса : стихи / Т. Эйхман. – Карсун : [б.и.], 2015. – 52 с. : ил., фото.

* * *

Эйхман, Т. Ульяновцам. Победа. Салют Победы. Минута молчания. Ветераны. Голоса Победы : [стихи] / Т. Эйхман // Это наша Победа : сб. произведений о Великой Отечественной войне авторов Ульяновска и Ульяновской области / Правительство Ульян. обл. – Ульяновск : Караван, 2010. – С. 34-39.

* * *

Эйхман, Т. Белая дорога : [стихи] / Т. Эйхман // Ульяновская правда. – 2003. – 28 марта.

Эйхман, Т. В душе кусочек рая : [стихи] / Т. Эйхман // Карсунский вестник. – 2001. – 9 дек. – С. 11.

Эйхман, Т. Вдруг навалило снега полный луг : [стихи] / Т. Эйхман // Димитровград-панорама. – 2011. – 13 дек. – С. 9.

Эйхман, Т. Вербное : [стихи] / Т. Эйхман // Карамзинский сад : литературно-художественный альманах. – 1991. – № 1-2. – С. 114-115.

Эйхман, Т. Ветер над лугами : стихи / Т. Эйхман // Симбирскъ. – 2015. – № 9.

Эйхман, Т. Возвращение Николая Языкова : [стихи] / Т. Эйхман // Мономах. – 2007. – № 1. С. 44.

Эйхман, Т. Встанет Храм / Т. Эйхман // Ленинец. – 2016. – 18 мая. – С. 7.

Эйхман, Т. Гимн Карсуну : [стихи] / Т. Эйхман // Карсунский вестник. – 2003. – 3 июня. – С. 2.

Эйхман, Т. Доверюсь : [стихи] / Т. Эйхман // Димитровград. – 2012. – 31 янв. – С. 10.

Эйхман, Т. Дума о Карсуне : [стихи] / Т. Эйхман. – 2004. – 3 июля. – С. 2.

Эйхман, Т. Живите, ветераны, долго : [стихи] / Т. Эйхман // Карамзинский сад : литературно-художественный альманах. – 2010. – № 1-2. – С. 91-94.

Эйхман, Т. Звезда, по имени Валентина : [стихи] / Т. Эйхман // Мономах. – 2008. – № 2. – С. 35.

Эйхман, Т. Здесь Пластов жил… : [стихи] / Т. Эйхман // Карсунский вестник. – 1998. – 7 февр.

Эйхман, Т. Земля Пластова : [стихи] / Т. Эйхман // Карсунский вестник. – 2007. – 3 февр. С. 8.

Эйхман, Т. Зимнее ; Белле Ахатовне Ахмадулиной ; Праздник Русской зимы ; Пластовский снег ; Про пироги с чаем ; Немного о любви : [стихи] / Т. Эйхман // Димитровград-панорама. – 2010. – 21 дек. – С. 11.

Эйхман, Т. К 210-летию А.С. Пушкина : [стихи] / Т. Эйхман // Мономах. – 2009. – № 2. – С. 41.

Эйхман, Т. Калина : [баллада] / Т. Эйхман. – Симбирскъ. – 2016. – № 3. – С. 38-40.

Эйхман, Т. Карсунские светлые росы : [стихи] / Т. Эйхман // Карамзинский сад : литературно-художественный альманах. – 2008. – № 1. – С. 29-32.

Эйхман, Т. Мёрзнут люди, мёрзнут птицы : [стихи] / Т. Эйхман // Ульяновск сегодня. – 2011. – 6 янв. – С. 14.

Эйхман, Т. Минута молчания : [стихи] / Т. Эйхман // Ульяновск сегодня. – 2011. – 25 февр. – С. 12.

Эйхман, Т. На берёзе – последний листок : [стихи] / Т. Эйхман // Ульяновск сегодня. – 2011. – 18 марта. – С. 12.

Эйхман, Т. Настоящий Дед Мороз : [рассказ] / Т. Эйхман // Симбирскъ. – 2015. – № 12. – С. 35-36.

Эйхман, Т. Новый год! : [стихи] / Т. Эйхман // Симбик. – 2015. – № 12. – С.19.

Эйхман, Т. Об Андрее Огородникове : [стихи] / Т. Эйхман // Карамзинский сад : литературно-художественный альманах. – 2010. – № 1-2. – С. 177.

Эйхман, Т. Поиски пути : [стихи] / Т. Эйхман // Карамзинский сад : литературно-художественный альманах. – 2010. – № 4. – С. 165-168.

Эйхман, Т. Поэтическое Языково : [эссе] / Т. Эйхман // Карсунский вестник. – 2002. – 1 июня.

Эйхман, Т. Путешествие в Тарханы : [стихи] / Т. Эйхман // Симбирскъ. – 2014. – № 10. – С. 12-13.

Эйхман, Т. Рассвет : [стихи] / Т. Эйхман // Мономах. – 2003. – № 1. – С. 35.

Эйхман, Т. Рассказы / Т. Эйхман // Симбирскъ. – 2014. - № 8. – С. 28-30.

Эйхман, Т. Родина : [стихи] / Т. Эйхман // Карсунский вестник. – 2005. – 4 июня. – С. 3.

Эйхман, Т. «Розыгрыш», «Чашка» : [рассказы] // Симбирскъ. – 2014. – № 8. – С. 28-30.

Эйхман, Т. Россиянам : [стихи] / Т. Эйхман // Ульяновск сегодня. – 2012. – 4 мая. – С. 13.

Эйхман, Скоро весна : [стихи] / Т. Эйхман // Димитровград. – 2013. – 7 марта. – С. 9.

Эйхман, Т. Слов позабытая нежность… : [стихи] / Т. Эйхман // Симбирск. – 2013. – № 1. – С. 113-119.

Эйхман, Т. Снегурочка : [стихи] / Т. Эйхман // Симбирскъ. – 2015. – № 12. – С. 36.

Эйхман, Т. Стихи / Т. Эйхман // Симбирскъ. – 2015. – № 3. – С. 76-77.

Эйхман, Т. Стихи : [стихи] / Т. Эйхман // Карамзинский сад – литературно-художественный альманах. – 2012. – № 1. – С. 29-30.-

Эйхман, Т. Стихотворение / Т. Эйхман // Ленинец. – 2001. – 6 февр.

Эйхман, Т. Сура : [стихи] // Мономах. – 2007. – № 1. – С. 50.

Эйхман, Т. Там, на краю села… / Т. Эйхман // Карамзинский сад : литературно-художественный альманах. – 2011. – № 3. – С. 98-102.

Эйхман, Т. Травиата : [стихи] / Т. Эйхман // Карсунский вестник. – 2001. – 28 июля.

Эйхман, Т. Травы луговые : [стихи] / Т. Эйхман // Димитровград. – 2013. – 11 сент. – С. 9.

Эйхман, Т. У Волги : [стихи] / Т. Эйхман // Карамзинский сад : литературно-художественный альманах. – 2007. – № 1. – С. 17-19.

Эйхман, Т. У всякого - свои места родные : [стихи о сёлах Карсун. р-на] / Т. Эйхман // Карсунский вестник. – 2002. – 7 дек. – С. 3.

Эйхман, Т. Уголок поэзии : [стихи] // Карсунский вестник. – 1999. – 9 дек.

Эйхман, Т. Укрывшись тонкой, белой шалью : [стихи] / Т. Эйхман // Мономах. – 2004. – № 4. – С. 55.

Эйхман, Т. Упала звезда : [рассказы] / Т. Эйхман // Карсунский вестник. – 2005.

– 23 авг.

Эйхман, Т. Я взглянула и знаю, о чём молчишь… : [стихи] / Т. Эйхман // Димитровград. – 2012. – 16 мая. – С. 19.

Эйхман, Т. Я любуюсь Карсуном : [стихи] / Т. Эйхман // Мономах. – 1997. – № 1. – С. 6.

АНАТОЛИЙ ЮМАН (р. 28.10.1932)

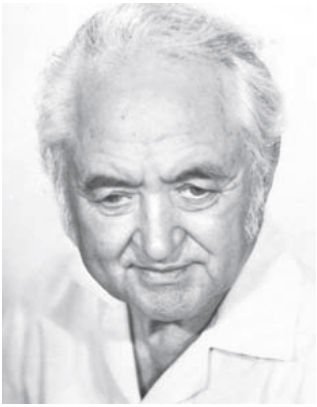

Анатолий Фёдорович Ермилов (творческий псевдоним Анатолий Юман) родился в деревне Средние Алгаши Ульяновского района Средневолжского края (ныне Цильнинский район Ульяновской области) в семье учителей. Работал корреспондентом, заместителем редактора районной газеты «Коллективный труд» (1952–1989), заместителем редактора областной чувашской газеты «Канаш» (1989–1994).

Поэт, публицист, переводчик. Автор книг стихов и прозы «Колыбель счастья» (1972), «Недопетая песня» (1973), «Говорит симбирский камень» (1975), «Бесшабашные» (1986), «Крылья» (1988), «Отметины на сердце» (1992), «Синий след» (1992), «Избранное» (1994), «Имени И. Я. Яковлева» (1998), «Звезда агронома» (2002), «Секреты воинского подвига» (2002), «Натюш» (2003), «Сонеты» (2003), «Сонеты. По второму кругу» (2005), «Марине» (2005) и др.

Член Союза журналистов и Союза писателей СССР и России. Заслуженный работник культуры Российской Федерации (1993). Лауреат журналистской премии имени М. Ульяновой и литературной премии имени П. Хузангая. Почётный гражданин Цильнинского района (1997). Живёт в селе Большое Нагаткино.

Произведения А.Ф. Юмана

Юман, А. Ф. Имени И. Я. Яковлева : сборник очерков : [на чувашском языке] / А. Ф. Юман. – Ульяновск : Симбирская книга, 1998. – 126 с. : ил.

Юман, А.Ф. Земляки : очерки / А.Ф. Юман. – Чебоксары : ЧГИГИ, 2008. – 128 с. : ил.

Юман, А. Марине : (поэма) / А. Юман. – Ульяновск : Печатный двор, 2005. – 63 с.

Юман, А. Сокровенное : избранные стихотворения, поэмы / А. Юман. – Улья-

новск : Караван, 2011. – 216 с.

Юман, А. Синий след. Избранные стихи. Поэма / А. Юман ; пер с чув. Н. Бурдина. – Ульяновск : Симбирская книга, 1992. – 112 с.

Юман, А. Сонеты : трилогия / А. Юман; пер. с чув. П. Ишутова. – Ульяновск : Регион-Инвест, 2007. – 96 с.

Юман, А. Сонеты : на чуваш. и рус. языках / А. Юман. – Ульяновск : Печатный двор, 2005. – 86 с.

* * *

Юман А. Благодарность космонавта/ А. Юман // Ульяновская правда. – 1999. –11 сент. – С. 4.

Юман, А. Большое Нагаткино : стихи / А. Юман // Ульяновская правда. – 1998. – 28 янв.

Юман, А. Большой день малого села / А. Юман // Ульяновская правда. – 1992. – 7 июля.

Юман, А. «В двадцать первый век - с Мишши Сеспелем!» / А. Юман // Ульяновская правда. – 2000.- 6 янв.

Юман, А. «Воспитанники яковлевской школы» / А. Юман // Ульяновская правда. – 1998. –27 июня.

Юман, А. Жизнь всегда идет своим чередом /А. Юман // Ульяновская правда. – 2001. – 13 янв. – С. 8.

Юман, А. Исповедь художника / А. Юман // Цильнинский вестник. – 1999. – 20 февр.

Юман, А. Новому поколению : стихи / А. Юман // Ульяновская правда. – 1996. – 10 июля.

Юман, А. О белом пароходе, поэте и человеке / А. Юман // Ульяновская правда. – 1995. – 18 апр.

Юман, А. Озарение. Храните дружбу, люди! : стихи / А. Юман // Ульяновская правда. – 1996. – 11 янв.

Юман, А. Праздник национальной культуры в Кайсарове : [к 70-летию со дня рождения чувашского писателя В. Садая] / А. Юман // Ульяновская правда. – 2001. – 17 апр.

Юман, А. Село моего детства. «Человек умеет все на свете…» : стихи / А. Юман // День волжской поэзии. – 1983. – С. 166 -169.

Юман, А. Сонеты / А. Юман; пер. П. Ишутова // Симбирскъ. – 2014. – № 9. – С. 48.

Юман, А. Стихи разных лет / А. Юман // Ульяновская правда. – 1997. – 29 окт. – С. 4.

Юман, А. Традиционный день И.Я. Яковлева / А. Юман // Ульяновская правда. – 1991. – 18 июня.

Юман, А. У краеведов волковской школы / А. Юман // Цильнинский вестник. – 1999. – 22 нояб.

Юман, А. Удивительный сон : сокровенные мысли /А. Юман // Цильнинский вестник. – 1995. – 18 февр.

Юман, А. Языково : стихи / А. Юман // Симбирскъ. – 2015. – № 9. – С. 42.

Юман, А. Яковлевская школа. Земляки. Элегия : стихи / А. Юман // Цильнинский вестник.– 2001.– 28 июня.

* * *

Наш земляк - чувашский поэт Анатолий Юман // Ульяновская правда. – 1989. – 25 нояб. – С. 8-9.

Рогачев, Я. Истоки вдохновения : [сборник стихов А. Юмана «Синий след»] / Я. Рогачев // Ульяновская правда. – 1993. – 14 янв.

Рогачев, Я. «Поэтом быть всегда непросто…» : [А. Юману-60 лет] / Я. Рогачев // Ульяновская правда. – 1992. – 28 окт.

Юман, А. Анатолий Юманов : «…И чувашский напев уплывает в зенит» : [70 лет со дня рождения А. Юмана] / А. Юман // Ульяновская правда. – 2002. – 26 окт. – С. 11.

ЕЛЕНА ЯГОВКИНА (р. 03.07.1953)

Елена Александровна Яговкина родилась в семье военнослужащего в городе Иркутске. С 1967 года живёт в Ульяновске, окончила здесь среднюю школу и политехнический институт, работала инженером. В 1970 году её школьное сочинение в стихах заняло первое место в конкурсе и было отправлено в Москву на ВДНХ. Лауреат конкурса молодых поэтов Поволжья имени Г. Коновалова. Публиковалась в альманахах и журналах «Истоки», «Поэзия», «Советская женщина», «Моя талантливая Русь» (Москва), «Симбирскъ», «Литературный Ульяновск», «Мономах» (Ульяновск), «Волга» (Саратов), в поэтических сборниках «Красота спасёт мир», «Волжские зори», «День волжской поэзии», «Заповедь» (Саратов). Автор изданных в Ульяновске книг стихотворений «Дуэт для скрипки и альта» (1998), «Я родилась» (2008), «Начало» (2008), «Школьная тетрадка» (2008), «Душа и ветер» (2009), «Имена» (2010), «Игра»(2014). В 2010 году

принята в Русский литературный клуб имени Г. Державина (Каунас, Литва).

Член Союза писателей России.

Произведения Е.А. Яговкиной

Яговкина, Е.А. Душа и ветер : стихи / Е.А. Яговкина ; худож. Д.А. Яговкин. – Ульяновск : Вектор-С, 2009. – 48 с. : ил

Яговкина, Е.А. Дуэт для скрипки и альта : стихи. – Ульяновск : Печатный двор, 1998. – 45 с.

Яговкина, Е.А. Имена : [стихи] / Е.А. Яговкина. – Ульяновск : Вектор-С, 2010. – 60 с. : ил

Яговкина, Е. Незабываемые строки / Е. Яговкина // Венец поэзии. – Ульяновск : Вектор-С, 2010. – Вып. 1. – С. 60-68.

Яговкина, Е. Откровенное : стихи / Е. Яговкина // Венец поэзии. –Ульяновск, 2010. – Вып. 1. – С. 297-313.

* * *

Яговкина, Е. «Вьется дороги нить…» : [стихи] / Е. Яговкина // Мономах. – 2006. – № 1. – С. 53.

Яговкина, Е. «Есть у меня своя дорога…» : стихи / Е. Яговкина // Ульяновская правда. – 2004. – 15 окт. – С. 23.

Яговкина, Е. «Несу свой честный крест…» : [стихи] / Е. Яговкина // Симбирскъ. – 2015. – № 12. – С. 75-77.

Яговкина, Е. Словесные фрески / Е. Яговкина // Дыхание земли. – 27 сент. – 2006. – С. 4.

Яговкина, Е. Сокровенное : стихи / Е. Яговкина // Народная газета. – 2004. – 9 июля. – С. 18.

Яговкина, Е. «…Я счастливой была…» : стихи / Е. Яговкина // Литературный Ульяновск. – 2010. – № 1. – С. 50-52.

* * *

Лайков, А. Надежда «Надежды» : [ульяновская поэтесса Елена Яговкина] / А. Лайков // Симбирскъ. – 2015. – № 12. – С. 75.

СОДЕРЖАНИЕ

Шейпак О.Г. Во благо родной словесности	**4**
Алиева Н.В.	**7**
Анисимова Г.Ю.	**8**
Аржанцев Б.В.	**9**
Артамонов В.Н.	**16**
Бармин А.В.	**17**
Бейсов П.С.	**18**
Белова А.Г.	**22**
Благов Н.Н.	**24**
Бурлакова (Егорова) Л.А.	**32**
Гаак И.А.	**35**
Гарипов А.К.	**36**
Гогин С.В.	**37**
Гордеев В.Л.	**38**
Горобцов Ф.А.	**40**
Дворянсков В.Н.	**41**
Дедюхин В.А.	**44**
Дёмин Г.И.	**46**
Дудкин Д.К.	**49**
Жданов А.А.	**50**
Игнатьева-Тарават В.Н.	**51**
Ишутов П.И.	**53**
Каримов Р.И.	**55**
Касимов Ф.Д.	**56**

Кашкирова Р.И. 58

Коновалов Г.И. 59

Коробков В.В. 61

Кочетков В.Н. 64

Краснов Н.С. 65

Крылова Н.В. 69

Кувшинникова Е.В. 69

Кузнецов В.Н. 74

Лайков А.Д. 75

Ларин Е.С. 79

Малахов В.Л. 81

Манухин В.Н. 84

Марасов А.Н. 85

Марцинкевич В.П. 87

Марянин Н.В. 88

Матлина С.И. 90

Мельник Т.П. 96

Мельников Е.З. 98

Мердеев А.А. 102

Никитина Л.К. 104

Никонов А.Ф. 110

Осипов А.С. 112

Полежаев А.М. 113

Полотнянко Н.А. 116

Пырков В.И. 120

Рябинин (Сидоров) Н.Р. **122**

Сергеев В.Н. **124**

Смольников Д.Е. **126**

Соколов Ю.Л. **127**

Сократова Е.Ю. **128**

Сульдин В.В. **129**

Таранов И.А. **130**

Тихонов А.И. **133**

Филатов А.В. **136**

Фомин Л.Л. **137**

Фомиченко А.А. **140**

Царёв А.И. **141**

Цухлов А.Ю. **144**

Чебанов А.С. **145**

Шакун М.В. **147**

Шейпак О.Г. **148**

Шутый А.М. **150**

Эйхман Т.А. **151**

Юман А.Ф. **155**

Яговкина Е.А. **157**

Муниципальное бюджетное учреждение культуры
«Централизованная библиотечная система»
города Ульяновска
432048 г. Ульяновск, ул. Кирова, 40
Тел./факс: (8422) 32-32-33
e-mail: mukcbs@mukcbs.org

Отпечатано: S-Принт
Тел.: (8422) 42-19-50